Edição de hoje: 12 págs

Alto Madeira

Ano LXIX nº 19.186 — Porto Velho, sexta-feira, 13 de março de 1987 — Fundado em 15 de abril de 1917

Bairro Eldorado pede água à Caerd

Página 6 do 1º Caderno

Chapéu foi causa da morte do gráfico Bolônios

Polícia, página 7 do 1º Caderno

CDB ou Poupança?

[illegible]

Conflito trabalhista

[illegible]

Instituto ecológico

[illegible]

Aids no Uruguai

[illegible]

Perspectiva econômica

[illegible]

Aumento Federal

[illegible]

FUNCIONALISMO

Reunião de 10 horas prepara greve da 2ª

[illegible]

[illegible]

Composição final do Secretariado é anunciada hoje

[illegible]

Jerônimo vai demitir cinco mil "fantasmas"

[illegible]

Desabrigados em Pimenta já chegam a mil

[illegible]

Perto de mil pessoas já se encontram desabrigadas em Pimenta Bueno, em consequência das cheias dos rios [illegible] e Barão do Melgaço. [illegible]

Ilmar Nascimento visita o Estado

[illegible]

Clóter é nomeado adjunto da Semfaz

[illegible]

Crise energética só acaba em 1996

[illegible]

25 apostadores fazem a quina do teste 402

[illegible]

BURACOS NA CALAMA

Na avenida Calama, naqueles trechos em que a pavimentação foi feita com cimento, estão se formando alguns buracos, muitos deles de boa dimensão, que causam enormes perigo aos veículos que trafegam e naturalmente aos pedestres, dado que os buracos, quando percebidos pelos motoristas, são desviados com rapidez e esses desvios podem redundar em atropelamentos.

Os veículos, quando caem naqueles buracos, sofrem um impacto muito mais violento que em outros de terra batida ou mesmo de asfalto, visto que o cimento é duro, inflexível. E quase sempre fica o prejuízo, para o proprietário do veículo, de uma peça quebrada. Está merecendo uma atenção da Prefeitura. Aliás, temos percebido que em várias partes da cidade a operação "tapa-buracos" tem-se feito presente.

OUTRO BURACO

Não é bem outro buraco, são outros buracos. Ficam ali na Campos Sales, ao lado da Fiat-Covel. O atropêlo maior é para quem vem pela Carlos Gomes e dobra a direita, pois a manobra dá em cima da buraqueira que oferece os mesmos perigos como os citados da avenida Calama. Vamos, também, aguardar a operação "tapa-buracos" por lá.

INDÚSTRIA E COMÉRCIO

No campo da indústria e do comércio a indicação da empresária Marilda Teixeira para a equipe do governo Jerônimo Santana, dirigindo exatamente a pasta da Indústria e Comércio, foi bem recebida, e significou a lembrança do novo governo por reconhecer o valor e a colaboração da área empresarial.

SOOU BEM

A declaração do futuro secretário de Cultura, Esportes e Turismo, Abelardo Castro, de que defende e irá pleitear junto ao governo Jerônimo Santana, a melhoria e ampliação do estádio Aluízio Ferreira, soou bem nos meios do futebol, uma modalidade que tem sofrido muito nos últimos tempos, pois enquanto vão desaparecendo todos os campinhos de pelada e dos subúrbios, dificultando cada vez mais o desenvolvimento do futebol, o estádio Aluízio Ferreira que é a única praça futebolística oficial da Capital, vai se deteriorando e perdendo as mínimas condições para servir de palco aos grandes jogos.

Que obtenha êxito o secretário Abelardo Castro, no seu intento, é naturalmente, o desejo dos amantes do futebol.

OPORTUNIDADE

A propósito, parece que a realização do jogo Ferroviário X Moto Clube, amanhã, em homenagem ao governador que toma posse domingo, Jerônimo Santana, é a primeira grande oportunidade para que o futuro secretário convença o governador eleito da necessidade de ser dada maior atenção ao estádio da Capital.

Capital.

O pensamento de Abelardo, aliás, é bem coerente com a filosofia de administração do próximo governo: já que estamos vivendo época de "vacas magras" em que não se pode pensar em obras faraônicas, que se recupere, adapte e amplie a praça futebolística existente que assim continuará a prestar, por mais tempo, seus grandes serviços ao futebol e à cidade. Bem falado, Abelardo.

Alto Madeira

EMPRESA ALTO MADEIRA LTDA
Fundado em 15 de abril de 1917
EURO TOURINHO
Diretor Geral
LUIZ MALHEIROS TOURINHO
Diretor Superintendente
NEUSA MALHEIROS TOURINHO COSTA
Diretora Administrativa
LIGIA SELENE TOURINHO CAIOTTO
Diretora Técnica
IVAN MALHEIROS FILHO
Editor Chefe
Redação: (069) 223-3388 e 223-3033
Diretoria (069) 223-2784
Escritório (069) 221-1141 e 221-4463
Telex (069) 2120 JAMD
Direção Redação e Oficinas
Av. Kennedy c/ Costa e Silva s/n
Impresso em Offset

ASSINATURAS
Capital - Anual - Cz$ [illegible]
Interior - Anual - Cz$ [illegible]
NÚMERO AVULSO
Exemplar do dia - Capital - Cz$ [illegible]
Exemplar do dia - Interior - Cz$ [illegible]
Exemplar atrasado - Capital - Cz$ [illegible]
Exemplar atrasado - Interior - Cz$ [illegible]

SUCURSAIS
SIMA - Rio de Janeiro: Rua Almirante Gomes Pereira, 73 - Telefone: (021) 241-4687 - CEP 22291 - Telex (021) 22648 - SIMA - São Paulo: Rua Sete de Abril, 230 - 8º andar - Telefone: (011) 231-1822 - CEP 01044 - Telex 011-25117. SIMA Brasília: Ed. Anhanguera Conj. 306, Setor Comercial Sul - Telefone: (061) 224-7297. [illegible] - Os artigos com assinatura dos autores não traduzem necessariamente a opinião do jornal. Sua publicação obedece ao propósito de estimular debate dos problemas brasileiros e, principalmente o regional, [illegible]

OPINIÃO

A Fraternidade e o Menor

Por mais que a problemática do menor figure, como efetivamente figura, entre aquelas merecedoras de um tratamento prioritário, mercê de suas inquietantes repercussões em face do próprio futuro do País, é inegável que a Campanha da Fraternidade de 1987, promovida pela Conferência Nacional dos Bispos do Brasil, ao escolhê-la como tema oferece uma contribuição de indisfarçável importância ao aprofundamento da reflexão que se faz mister em relação à mesma.

Se não podemos, de fato, conviver passivamente com o quadro atual, marcado por estimativas que indicam a existência de 36 milhões de menores carentes no País, o equivalente a quase um terço de sua população dos quais sete milhões classificados como abandonados, muitos deles beirando ou já percorrendo os caminhos da marginalidade e da delinqüência - é evidente que devemos assumir posturas sociais e governamentais mais consequentes e suscetíveis de modificá-lo em proporção razoável e a um ponto, diríamos, minimamente aceitável.

O qual só se configura, contudo, é um autêntico desafio que não tem sido enfrentado, contudo, de forma suficientemente enérgica e capaz de produzir as mudanças que a realidade brasileira, a esse respeito, manifestamente reclama.

É nesse sentido que o tema "A Fraternidade e o Menor", a que se subordina a Campanha, durante o período quaresmal, este ano, converte-se em contributo valioso à participação e à tomada de consciência não apenas da população católica mas da própria sociedade brasileira no seu conjunto.

A dívida social, aí tão transparente e insofismável, precisa ser resgatada em tempo hábil, antes que as consequências se agravem e atinjam um patamar de mais difícil reversão.

As instituições da chamada política social do bem-estar do menor e os descompassos de toda sorte que nela se manifestam, traduzidos pelo desencontro entre as estruturas dentro das quais se expressa e a realidade que o problema assume nas diferentes regiões brasileiras, precisam ser superados, em prol da abertura de melhores perspectivas para os menores carentes.

Isto pressupõe iniciativas que não se esgotam na ótica estritamente assistencialista, mas assumam, verdadeiramente, a dimensão de autêntica promoção social, de tal forma a induzir, inclusive, a participação comunitária em grau compatível com as exigências que se irradiam do quadro a que acima nos reportamos.

Esta a responsabilidade social indeclinável que temos e a que devemos corresponder mediante, sobretudo, a valorização de programas e mecanismos que logrem prevenir a marginalização de menores, ao tempo em que se estimule, por exemplo, o esforço na esfera da assistência materno-infantil, tal como vem intentando a Legião Brasileira de Assistência.

Para milhões de crianças brasileiras que se conservam, infelizmente, afastados dos bancos escolares, apesar dos preceitos constitucionais que determinam a respectiva obrigatoriedade de matrícula, o acesso à aprendizagem se converte, verdadeiramente, em pedra de toque de limitações que não deixam de ter uma característica discriminatória, não condizente com a igualdade de oportunidade inerente ao próprio conceito democrático.

Há muito o que pensar e muito o que fazer em face desse desafio menor em nosso País. O que não podemos, de nenhum modo, é ignorá-lo sem que isto represente um grave risco para o futuro.

ATÉ AMANHÃ.

Mário Liberato mata Renato Vilar

Nesse dia foi a mulher quem determinou.

Não faria comida em casa. Queria levar as crianças para comerem num bom Restaurante. Confortável. Luxuoso. Bonito e onde a comida e o atendimento lembrasse o sul do País.

Tanta exigência, foi fácil definir: Restaurante ILLE DE FRANCE no Hotel Floresta. Após a refeição, a mulher do lado, séria, avisa: O Mário Matou o Renato Vilar. Li na Folha. Tudo será mostrado no capítulo de hoje. Todos silenciaram. Ela começa a rir. E diz: "comida boa e ambiente agradável me aumentam o humor. Eu estava brincando". Quem morre, é o Mário, ou, sei lá, vai pra cadeia.

Coisas de TV? Nada. Coisas de um bom restaurante. Como o ILLE DE FRANCE no Floresta Hotel.

CENAS DA CIDADE

A solenidade na qual o governador eleito Jerônimo Santana anunciou a quase totalidade do seu Secretariado foi uma demonstração clara das forças que estão tendo algum tipo de influência junto ao novo Governo. Vejamos, por exemplo, a composição da mesa que dirigiu os trabalhos. Ao centro, o governador eleito Jerônimo Santana. Do seu lado direito, o vice Orestes Muniz e o prefeito da Capital, Tomás Correia. Na esquerda, o presidente da Assembléia, Sidney Guerra e o senador Ronaldo Aragão. São estas as pessoas, no momento, que têm tido maior contato e são consultadas, antes das tomadas da decisão, pelo novo governador.

CANTINHO DO BATE PAPO

JOÃO TAVARES

A posse do novo governador de Rondônia, Jerônimo Santana, vem com uma perspectiva das melhorias para o município de Porto Velho em termos de compreensão dos seus problemas e necessidades de ajuda por parte do governo estadual. É que o novo governador não só possui um conhecimento global das necessidades de todo o Estado, devido o estudo e discussão de sua problemática, durante os seus 12 anos de atuação parlamentar como deputado federal de Rondônia, mas no caso particular de Porto Velho, o seu prefeito em época bem recente.

Isso significa que Jerônimo Santana não só enriqueceu seus conhecimentos em torno dos problemas e necessidades do Município, mas sentiu na própria pele as dificuldades para administrá-lo. Viu-se diante uma enormidade de problemas, cada qual mais difícil e mais reclamado pelo interesse da população, sem que pudesse solucioná-los já que Porto Velho como quase todos os Municípios brasileiros, vive na dependura, buscando aqui e ali ajudas financeiras com que possa ir vencendo as suas dificuldades e atendendo o mínimo de realizações reclamadas por uma cidade e distritos que acumulam problemas dia a dia.

O próximo governo vivenciou toda essa situação e tem uma visão bem ampla e real do que é governar Porto Velho. Daí entendermos que as perspectivas são boas para o nosso Município e para o prefeito Tomás Correia que, certamente, contará com a necessária ajuda do governo estadual, para que a Capital de Rondônia em prazo não muito longo possa livrar-se de tantas mazelas e adquirir aquele aspecto de cidade limpa, bem urbanizada, saneada, sem tantas dificuldades no setor fundiário, enfim, aquela Capital que o próprio Jerônimo Santana sonhava quando estava no Palácio Tancredo Neves.

Outro aspecto que nos anima, grandemente, é aquele abordado e prometido pelo próprio governador eleito, no recente encontro com a imprensa quando da divulgação do seu secretariado, de que no seu governo os Municípios serão fortalecidos. Isso também é muito bom. Traz alegria não só a Porto Velho, mas aos demais Municípios do Estado que, com exceção de dois - a Capital e Guajará Mirim - os demais podem ser chamados de novos e por isso mesmo, cheios de dificuldades e problemas, merecedores, portanto, de uma atenção especial e carinhosa do futuro governo.

*****

Na coluna de ontem ao abordamos a escolha do secretariado do governo Jerônimo Santana e comentarmos o fato da excepcional forma como o interior foi aquinhoado na escolha dos novos auxiliares, dissemos que a Capital ficara apenas com duas secretarias, a de Indústria e Comércio e a Secet.

Cometemos, entretanto, um ligeiro engano: a Capital com três, pois a Secretaria de Obras será dirigida pelo deputado federal Chagas Neto que está se licenciando para atender ao convite do governador Jerônimo Santana e, ao mesmo tempo, abrindo vaga para que o ex-deputado estadual Arnaldo Martins, vá ocupar uma cadeira na Assembléia Constituinte, onde, com certeza se destacará, por ser um homem largamente experimentado e inteligente, inclusive com a experiência de ter sido um Constituinte de Rondônia.

Está feita, portanto, a retificação.

*****

Domingo será um dia de festas para Rondônia, marcante em sua trajetória político-administrativa, com a posse do Dr. Jerônimo Santana como primeiro governador eleito do Estado, e o vice-governador Orestes Muniz. Oxalá, esse acontecimento se concretize, verdadeiramente, como "Rondônia a caminho de seu grande destino", como diz a mensagem que anuncia o esperado ato.

Jerônimo calcula "fantasmas" em cinco mil

[illegible]

Morimoto vai "conferir" número de "excedentes"

[illegible]

Antônio Morimoto foi indicado para a Secretaria da Administração.

- A Prefeitura de Ganjura-Mirim recebeu Cz$ 15 milhões do Governo Angelin, entre máquinas e verbas para vicinais, além de todo a infra-estrutura pertinente ao sistema de água, que garantirá o abastecimento para a população até o ano 2.000.

A afirmação é do prefeito municipal de Ganjura Mirim, Isaac Benzoeby, minutos antes de entregar ao governador Angelin, Angelin uma placa de agradecimento pela atenção dispensada àquele município durante o seu Governo (foto).

Segundo o prefeito Isaac, o município recebeu ainda no setor de saúde, 1 carro trailer ambulatorio para o atendimento médico e dentário nas regiões mais distantes do município, ambulatorios, contratou mais médicos e mais equipamentos médicos para os hospitais. O prefeito destacou que a unidade móvel de atendimento médico-dentário tem recebendo um número de 50 pessoas diariamente na zona rural.

- No setor de educação, Angelin contratou aproximadamente 100 professores; número suficiente para atender a demanda atual - continuou Benzoeby destacando que no seu município a rede escolar consegue atender a 100 por cento dos estudantes do primeiro e segundo grau. Para a zona rural, o Governo do Estado construiu mais uns escolas atendendo mais de 3 mil crianças.

No setor de energia elétrica o prefeito disse que já está chegando para o município mais um grupo gerador com capacidade de 1.500 KVA. Estes equipamentos estão sendo importados do Equador para servir aquela comunidade. "Este grupo gerador também foi conseguido graças ao empenho do governador", enfatizou Isaac.

Finalizando, o prefeito destacou também a área de segurança pública que segundo ele estava totalmente desequipada e o governo do Estado entregou à PM novas viaturas, novos equipamentos de comunicação, ampliação de seu quadro de funcionários além de controlar juntamente com a Polícia Civil os 2 garimpos existentes no município, o Jirau e o Periquito.

Djair quer acabar com paternalismo

[illegible]

Projetos visam criar mais três municípios

[illegible]

Elcio Ribeiro foi porta-voz das reivindicações de Ituqui (Elcio CESPOM)

CABINA

[illegible]

Santana pede apoio para seus projetos

[illegible]

Devedores do ISS têm prazo final

[illegible]

Alagação em Pimenta podia ser evitada, diz deputado

[illegible]

Sessão encaminha indicações

[illegible]

Prado critica violência em Ariquemes

[illegible]

Construtora Jaú lança Shopping Center em PV

[illegible]

Aragão exige maior respeito para Rondônia

Minha grande luta na Constituinte e no Congresso Nacional é haver maior respeito para com Rondônia, porque não podemos continuar sendo apenas o Estado onde se destinam milhares de migrantes em busca do eldorado. Não posso concordar - afirmou o senador Romildo Aragão, do PMDB, em discurso na segunda-feira à noite na Câmara Municipal de Cacoal - este tratamento de colonizadores que tem destinado a Rondônia na economia Governos Federais.

ELEIÇÕES

Júnior quer agilizar processo de apuração

[illegible]

OBRAS DE P. MÉDICI

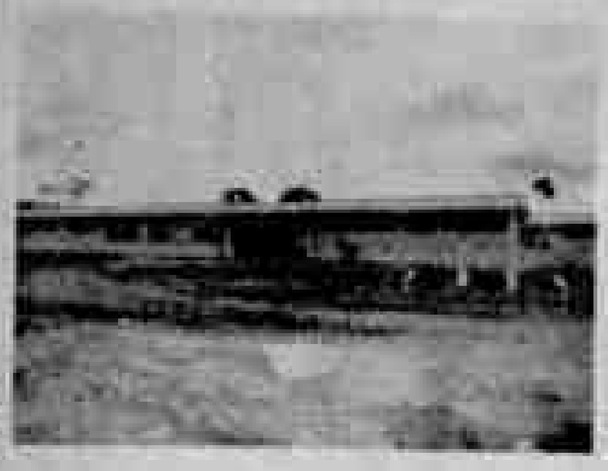

Em vias de ser inaugurada a Unidade Mista de Saúde de Presidente Médici. Construída na Zona Urbana, o hospital era uma reivindicação antiga dos habitantes de Médici, cujo crescimento ampliou rapidamente a carência por leitos hospitalares.

Com função subterrânea, a iluminação da rodovia no momento em que corta ao meio a cidade de Presidente Médici foi possível graças aos recursos fornecidos pelo Governo Ângelin. Com a medida evita atropelamentos noturnos naquele trecho, ao mesmo tempo que imprime marcas de beleza fluorescente a Médici.

Hoje Presidente Médici tem melhor estrutura educacional que há dois anos atrás quando assumiu o Governo Angelin. Várias escolas foram construídas e o Município conseguiu reduzir rapidamente sua demanda por vagas nas escolas. O governo interviu de forma rápida e eficiente.

Prefeito de Médici considera Ângelo Angelin como um herói

Não quer o prefeito de Presidente Médici Carlos Morong medir as palavras ao avaliar o trabalho desenvolvido no Estado pelo Governo Angelo Angelin. "Foi ótimo, um gigantesco governo, que não quer de demagogia e sim de trabalho, quero agradecer de coração ao professor Ângelin, já que dia 15 termina sua administração. É um herói".

Morong destaca na atual administração o estilo descentralizar que o governo imprimiu. Para ele foi delegado mais poderes ao seu Município que "por maioria nunca teve para eleger suas próprias obras, citando a propósito um convênio em que o governo do Estado repassou recursos suficientes para uma Prefeitura proceder a recuperação de estradas vicinais.

Entre os benefícios que diga ter recebido Morong ressalta a estruturação da área de saúde em Presidente Médici. "O governo construiu uma unidade mista com 30 leitos e ainda um Centro de saúde tipo 2. Agora mesmo pacientes não vão mais procurar por falta de atendimento médico".

O prefeito de Médici assegura que graças a um colégio com 10 salas, e outros dois também com 10 salas para o distrito de Nova Brasilândia, e que em forma de ampliação foram acrescidas mais 4 salas no Colégio Emílio Garrastazu. "Com a ajuda do Governo Angelin estamos construindo uma quadra municipal para várias modalidades de esportes".

O prefeito de Presidente Médici, Carlos Morong tem se destacado como um dos entusiastas da administração Angelin, a qual ele tece rasgados elogios.

Ainda enumerando as obras que recebeu do Governo Estadual durante a atual administração ele fala que com recursos repassados pode construir três casas para moradores nos três colégios de primeiro grau urbano, e que vem desenvolvendo trabalhos de reforma no Colégio 15 de Novembro, melhorando as condições de acomodamento dos estudantes. Mais a construção de 9 escolas rurais, e a aquisição de 1 mil e 600 carteiras escolares.

Para Morong Presidente Médici foi mesmo beneficiada no setor de energia com uma grande ampliação da rede incluída a iluminação pública da BR-364.

— "Quando assumir este Município a região mais parecia com uma fazenda grande sem recursos. Não tínhamos energia, nem pode ou lembrávamos. Graças ao governo Angelin tudo que foi solicitado de atende, sendo que uma parte foi para ser complementada. Está por chegar mais 500 postes, e com isso será possível atender 70 por cento da demanda de energia em nossa comunidade".

Ele informa também que foi graças ao convênio que fez com o governo que recuperou 1 mil e 100 quilômetros de estradas vicinais "Hoje o recorde da BR-364. Empreguei muito bem os 4,5 milhões de cruzados que o governo enviou". Lembrou que outros 1 milhões de cruzados foram gastos com obras de recuperação da malha viária de Alvorada do Oeste, que ainda era dependente de Médici.

Revelou que Nova Brasilândia também conseguiu do governo por intermédio outros 2 milhões de cruzados para abertura de estradas. Conseguiu Morong recursos para abertura de outros 200 quilômetros de estradas vicinais e ocidente que vem sendo feito trabalho de encascalhamento em 12 quilômetros de vias urbanas em Médici.

Ele destaca como fundamental a transferência feita pelo governo manjarano pesado. "Estamos recebendo 1 D-6 patrol, 1 pá carregadeira, 1 rolo compactador, 1 caçamba pipa, 1 caminhão combustível, duas ambulâncias, e a prefeitura pode com recursos próprios comprar 1 automóvel Del Rey para facilitar a viagem do prefeito até Porto Velho".

Sem o apoio do governo, Morong afirma que não teria podido comprar um gerador para a Escola Médici, e nem teria conseguido adquirir os 10 alqueires para a implantação do Parque Industrial, ou os 3,5 alqueires para a instalação do Parque de Exposição e ainda cercar totalmente com muro o Cemitério de Morangueiro.

O distrito de Brasilândia, na opinião de Morong, foi especialmente beneficiado pelo trabalho do governo Ângelo Angelin, nesses anos de municipalização.

"Afinal Brasilândia ganhou uma unidade mista com 30 leitos, duas escolas de 10 salas, nível até 2º grau, mais outra escola com cinco salas, 1 posto de serviço da Telemat, abertura de 50 quilômetros de vias urbanas, a recuperação de 168 quilômetros de estradas e a abertura de outros 130 quilômetros. Sem falar que levou ainda uma antena parabólica".

Mas garante que outros núcleos urbanos do seu Município também foram beneficiados. Por exemplo, a Nuar Estrela de Rondônia teve recuperado todo o Centro Administrativo, que havia sido danificado por um vendaval. Ganhou também um veículo Belina novo. Além, cada Nuar de Médici recebeu antena parabólica do Governo Estadual. Ainda recuperou das vias urbanas.

De acordo com o prefeito Morong seu Município foi beneficiado com a complementação do sistema de distribuição e distribuição de água. "Esta obra era há muito tempo clamada pela nossa população. Finalmente, Ângelo Angelin sanou nossos problemas. A estação de tratamento e captação de água de Médici exigiu recursos do orçamento de 4 milhões de cruzados, incluindo o reservatório e a rede de distribuição.

Entregar máquinas para que os municípios executem suas próprias tarefas na preservação de suas estradas vicinais é o mesmo que ensinar a pescar, e não apenas dar o peixe. A idéia do governo Angelin é descentralizar a administração pública, conseguindo com isto até mesmo economia de recursos para os cofres públicos, ao mesmo tempo que garante aos prefeitos municipais melhores condições de intervenção na resolução de seus próprios problemas.

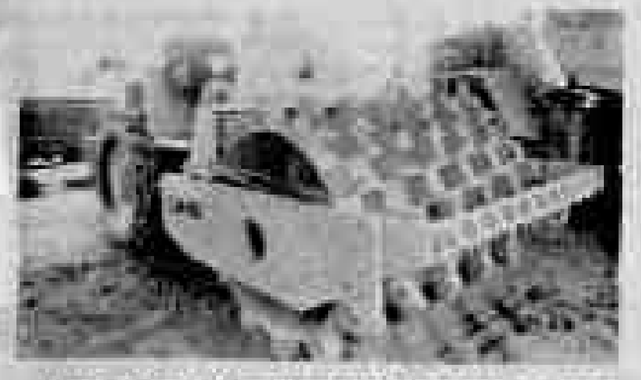

Para reduzir a dependência dos Municípios o governador determinou que fosse garantido às prefeituras municipais os equipamentos necessários a conservação de suas estradas. Presidente Médici recebeu várias máquinas pesadas que já estão em plena atividade.

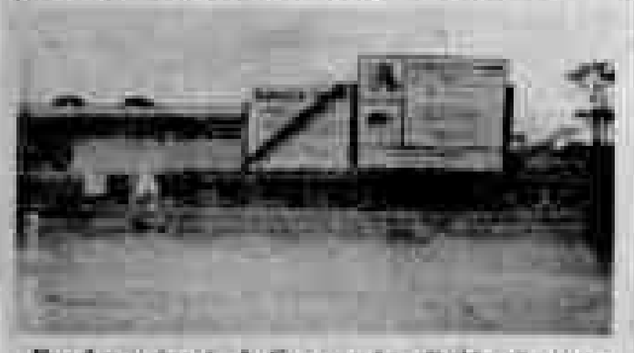

Por determinação do Governo Angelin já está pronta a Unidade mista de Saúde, com 30 leitos, em Nova Brasilândia, cuja estrutura atual em termos de equipamentos médicos já lhe permite elevar a condição de Município. O governo construiu também várias escolas naquele distrito, que está em vias de ser emancipado.

"A idéia do governo de repassar recursos e máquinas ao Município é uma das melhores formas que se tem para realmente tratar das estradas vicinais. Isto porque através deste processo descentralizador passamos a intervir mais rapidamente na solução de nossos problemas de transportes, sem sermos vítimas de burocracia.

Por exemplo, se em alguma parte do município, cai alguma barreira ou ponte, impossibilitando a passagem de veículos, poderemos rapidamente mandar ao local nossas máquinas. Assim, não precisamos pedir a Porto Velho que nos ajude. Vamos economizar bastante tempo para o Município e até mesmo recursos para o Estado. O tratamento das estradas pelo próprio Município acaba sendo muito mais barato.

Portanto, quero agradecer ao governador Ângelo Angelin pela sua brilhante iniciativa em nos enviar o maquinário necessário ao nosso trabalho de garantir vias em bons estado para que seja feito o perfeito escoamento de nossa produção, e assim garantir o desenvolvimento regional. Também no que toca ao repasse de recursos para que o Município mesmo administre a recuperação e abertura de estradas, considero uma boa idéia.

Inclusive acredito ser esta uma forma de impulsionar a autonomia do Município, que passa a gerir cada vez mais os seus próprios problemas e a melhor escolher suas prioridades. Na verdade, é mais fácil assim, atender os verdadeiros reclamos da população. E o prefeito deixa de ser um mero intermediário para se tornar um agente ativo na administração da vida municipal".

Natanael Carvalho Sobrinho
Sec. Obras Pres. Médici

Segundo a Prefeita de Espigão lealdade foi marca de Angelin

O governo do professor Ângelo Angelin foi marcado pela lealdade. Pelo menos esta é a interpretação da prefeita de Espigão do Oeste Lúcia Rodrigues ao ser inquirida sobre as ações do governo nos últimos 22 meses, principalmente em relação ao seu Município. "Tudo que prometeu e pôde fazer por Espigão ele fez".

-Eu ligava para a casa dele às 7 horas da manhã, quando eu tinha algum problema difícil de resolver. E Angelin pessoalmente me dava as coordenadas. Na verdade - comenta Lúcia - foi durante seu governo que realmente me senti prefeita. E o nosso Município passou a servir-lo com muito mais prestígio.

A atuação do governo Ângelo Angelin garantiu a sobrevivência de Espigão do Oeste. A afirmação é também da prefeita que explica ter o governo atendido uma das fundamentais reivindicações de Espigão, isto é, adquirir máquinas pesadas para a região, algo que as lideranças políticas locais lutava para conseguir há 4 anos.

-A gente, a prefeita, os vereadores tínhamos estabelecido que a prioridade deveria ser colocar as estradas em condições de funcionamento. Senão a produção se perdia. O lucro do campo não teria estímulos para plantar - ressalta Lúcia Rodrigues para depois explicar que Espigão possui ainda arrecadação incipiente e, portanto, não podia adquirir máquinas pesadas.

Por isso, garante que o Governo Ângelo Angelin foi o ponto de partida para seu Município. "Ele nos deu 1 patrol, 1 trator D-4, 1 pá carregadeira, 1 rolo compactador, 2 basculantes, 1 motoniveladora ainda 1 caminhão pipa. Foi um enorme impulso ao nosso desenvolvimento, e assim, logo que as águas se fizeram não mais precisamos ficar esperando por ajuda de fora".

Em termos de relacionamento político a prefeita garante que teve com o governador ótimo entrosamento. "Eu pertencia ao PDS, o PMDB nunca havia me aceitado. Quando Angelin assumiu, pus a minha ajuda para seu governo, mas deixei claro que Espigão precisava muito dele. E hoje só posso ser leal por que ele foi leal ao nosso Município".

Conforme argumenta Lúcia Teresa não foram poucas as obras do governo em Espigão. Foi construído o prédio do Correio e ampliado o posto de saúde urbano. Está em vias de ser inaugurado o matadouro municipal e também foi com recursos estaduais que foi concluído o prédio da Sucam. E ampliado também o prédio da Prefeitura Municipal.

Ainda segundo relatório da Prefeitura de Espigão do Oeste o governo Ângelo Angelin construiu pontes e implantou bueiros na área urbana. Também entregou ao Município a construção do prédio da Semec para servir de almoxarife e recuperou o prédio da delegacia de Polícia Civil, e deixou pronto o posto de serviço da Telerom no Núcleo Nova Esperança.

Atendendo a reivindicação da comunidade, o Governo Ângelo Angelin construiu 440 metros de muros ao redor do Cemitério de Espigão e urbanizou parte central da Cidade, com inauguração de praça pública. Instalou antenas parabólicas na sede do Município e também nos Núcleos Nova Esperança, Comunidade Cambinha e Paraná.

Os colégios "Jean Piaget" e "Sete de Setembro" receberam obras de ampliação do número de salas, bem como conjuntos geradores de energia elétrica. O governo estadual fez também a Escola "Vinicius de Moraes" e procedeu recuperação em várias unidades escolares rurais, e ainda quatro postos de saúde fora do perímetro urbano.

A prefeitura de Espigão ressalta que o governo somente em trabalho de recuperação de vicinais foram cobertos 228,6 quilômetros de estradas. E que foi fornecido ao seu Município uma ambulância zero, e também um "trailer moto home", com equipamentos suficientes para o bom desempenho de médico, dentista e bioquímico, devendo inovar o tratamento médico ao homem do campo.

Na área de abastecimento de água que está em vias de inaugurar, a prefeita cita as obras de ampliação do sistema público com a construção de captação e elevatória de água bruta do Igarapé Palmeiras, bem como a conclusão de estação de tratamento, assentamento de adutora, reservatórios suficientes para atender parte das necessidades de Espigão.

Márcio Raposo

A prefeita de Espigão do Oeste sempre se emociona ao falar do apoio que o Governo Angelin forneceu à sua administração. Garante que foi privilegiada em seu relacionamento com o governo.

Vários colégios em Espigão do Oeste receberam do governo estadual investimentos para ampliação de suas instalações, melhorando a estrutura existente e dando maior conforto à população escolar.

Faltam apenas alguns detalhes na aparelhagem do Matadouro Municipal para que Espigão do Oeste passe a ser melhor servida em termos de abastecimento de carne. Ao garantir a construção do Matadouro o governo estadual pretende reduzir os abates clandestinos naquela região, ao mesmo tempo que proporciona melhor controle sobre os animais comercializados em Espigão.

Existe de fato mobilidade às condições de prestação de assistência médica em não bem recebida pela população rural. O "trailer moto home", carregado dentro de si além de ambulatório e um consultório médico, também guarda dentro de si além de ambulatório e um consultório médico, também guarda dentro de si equipamentos para outros tipos de atendimento. Em Espigão, o Cândido Mariel trabalhará com o apoio de seus congêneres tipo homem que já prestava serviço semelhante.

Com o apoio do Governo Angelin Espigão do Oeste passou a ter mais áreas urbanizadas como é o caso da pracinha do centro.

Com a instalação de várias antenas parabólicas, inclusive nos núcleos rurais de Espigão do Oeste, bem como na região urbana, o governo Angelin garantiu melhores condições para que informações do Mundo inteiro chegue até aquele Município, com a oferta de vários canais de televisão. Com isso é também democratizado os serviços de telecomunicação no Estado.

Problema energético continua mais nove anos

[illegible]

PLANEJAMENTO

[illegible]

Do berçário para quelônios em Costa Marques já saíram 250 mil filhotes que foram soltos nos rios Mamoré e Guaporé

Projeto de preservação de quelônios completa 10 anos e entra em nova fase

[illegible]

O PROCESSO

[illegible]

O NOVO PROJETO

[illegible]

PERSPECTIVAS

[illegible]

CACB vai se reunir em abril

[illegible]

Ji-Paraná pede arborização

[illegible]

Abertas inscrições para juiz federal

[illegible]

Política faz mudar a direção da Codejipa

[illegible]

Inseminação artificial melhora rebanho bovino

[illegible]

Pimenta começa a produzir cacau dentro de dois anos

[illegible]

EXPANSÃO

[illegible]

Asdefron mantém campanha de arrecadação até 1988

[illegible]

Floresta recebe Centro

[illegible]

Água para o Eldorado

[illegible]

"OBELISCO"

[illegible]

CINE

[illegible]

Setor de fisioterapia do HB está deficiente

[illegible]

MATADOR DO GRÁFICO É PRESO E CONFESSA CRIME

O treinamento dos PMs evitou o assalto em Rolim de Moura (Arquivo)

O preso J. R. S. o "Zezinho", de 17 anos, que na noite de sábado matou com uma facada no peito o gráfico Bismar Ayala Bolonino foi preso por policiais da 4ª Delegacia quando se encontrava escondido no matagal localizado no bairro Novo Horizonte. Ele não ofereceu resistência e ontem confirmou que matou Bismar por causa de um chapéu. Por ter menos de 18 anos o delinquente foi deixado na Delegacia de Menores onde será submetido a auto de Investigação Social como prevê a legislação.

O crime cometido por "Zezinho" aconteceu na noite de sábado passado no bairro São José para onde ele foi após ter conversado com o colega "Louzinho", também menor de idade que chorava por ter levado um arco no rosto.

"Eu fiquei chateado e perguntei onde tinha acontecido. Ele falou que foi numa festa de família. Eu já tinha posto uma faca na cintura mas disse a ele que em festa de família não se deve aprontar", lembrou "Zezinho" ontem quando confessava o crime.

"Depois fui a uma boate, prosseguiu o delinquente, onde encontrei com o cara - Bismar Bolonino - e ele já veio para cima de mim tomando o chapéu que eu trazia na cabeça. Discutimos um pouco e nos separamos. Depois ele voltou e tirou novamente o chapéu e perguntou se eu queria briga. Puxei a faca e acertei só uma vez no peito dele e saí correndo. Um irmão do rapaz está correndo também atrás de mim e preferi deixar a cidade para tentar escapar".

Ontem na Delegacia de Menores, "Zezinho", apresentava marcas deixadas pelos espinhos durante sua fuga. Ele contou que chegou a passar duas noites sem dormir e sem comer estando por isso, muito cansado.

FURTO

"Zezinho" já esteve detido duas vezes por furto de bicicletas. Ele jurou que não tinha mais nada e que passou a cuidar de sua vida trabalhando.

Numa rápida conversa ele demonstrou que ainda não sabia das complicações do crime praticado, revelando também a total falta de informação principalmente por ter sido criado apenas pela mãe, uma vez que seu pai abandonou a família a muitos anos.

O delinquente não lembrava sequer o dia em que nasceu apesar de dizer com insistência que ainda vai fazer 18 anos. "Eu não matei de graça, ele procurou", sustentou "Zezinho".

Povo agradece à PM em Rolim de Moura

[illegible]

POLÍCIA PAULISTA DESCOBRE A "CONEXÃO PANAMERICAN"

São Paulo (AJB) - Um pacato homem rico, que se diz comerciante, e no último domingo desapareceu de sua casa, no bairro do Sumaré, levando a mulher, dois filhos, quatro automóveis e dois cães pode ter sido, nos últimos quatro meses, o principal fornecedor de cocaína traficada para Nova Iorque pela "Conexão Pan American". Esse homem, Francisco Paulo Parente, [illegible] em seus 57 anos, [illegible] condenado nos anos 50, [illegible] a ser procurado depois que policiais estaduais paulistas descobriram, justamente no domingo do desaparecimento de Parente, uma granja em que ele mantinha um laboratório de refino de cocaína em Itapecerica da Serra, na Grande São Paulo.

A área em que se localiza esse laboratório coincide com a descrição feita antes pela polícia dos Estados Unidos ao anunciar a prisão de 40 agentes de passagens da Pan American, que desde 1980 transportaram mais de 100 quilos de droga em vôos da empresa, entre Rio e Nova Iorque. A droga vinha de São Paulo "de um laboratório situado em uma região montanhosa, próxima à capital" - segundo as autoridades americanas.

Mas não é só isso. Um dos sete traficantes citados como funcionários da empresa e integrantes brasileiros da quadrilha é Daniel [illegible], na verdade um uruguaio radicado em São Paulo. Daniel foi preso com cocaína em 1982, em seu apartamento, situado em frente ao prédio do consulado dos Estados Unidos, na região dos Jardins. Colocado em liberdade condicional, acabou condenado a sete anos de prisão e hoje cumpre pena na carceragem da Polícia Federal em São Paulo. A prisão de Daniel não se deu por acaso. Ela ocorreu dias depois de policiais americanos terem prendido em Nova Iorque dois traficantes de cocaína: a brasileira Catarina Parente e o latino-americano de língua castelhana Júlio Dieux. Os americanos informaram à polícia brasileira que um terceiro membro - Daniel - operava em São Paulo e por isso ele foi preso. Agora estes fatos ganham nova importância, visto que Catarina é nada menos que irmã de Francisco Parente, o refinador de cocaína de Itapecerica da Serra. Com esta descoberta, o irmão Parente liga-se, via Daniel, à "Conexão Pan American".

A casa de Francisco Parente, no Sumaré, começou a ser vigiada discretamente, em uma operação conjunta das polícias estadual e federal. Como ninguém entrasse ou saísse, os policiais resolveram agir. Francisco mora numa casa de fundos, já que a casa da frente, a principal, num área de [illegible], está em fase de construção. Na casa dos fundos, porém, encontraram apenas um empregado, Carmelito dos Santos, 20 anos. Logo mais - às 13 horas - chegaram dois delegados de polícia: Paulo Sérgio Fleury, da divisão de investigações sobre Entorpecentes da Polícia Federal (filho do falecido delegado Sérgio Paranhos Fleury, o famoso agente do órgão de repressão política nas décadas de 60 e 70) e Marcelo Itagiba, da Delegacia de Repressão a Entorpecentes da Polícia Federal. Logo ao entrar, os dois delegados viram 13 grandes baldes e 3 bujões, iguais ao que ainda estão no sítio de Itapecerica da Serra. Eles iniciaram um levantamento do que havia na casa, ao fim dos quais [illegible] "uma boa prova material contra Francisco Parente". "Estes filtros industriais serviam para coar a cocaína na fase de refino" - explicou Fleury, mostrando muitos maços de folhas de filtros. Encontraram também [illegible] para embalar droga, balanças [illegible], muito material para refino de droga e equipamento de outra natureza: uma pistola Colt 45, um revólver 38 várias outras e muitas balas, e [illegible] de encomendas da "Pan American".

Em um dos três quartos, estavam várias malas de viagem, contendo perfumes e objetos pessoais, etiquetados de Nova Iorque, pela 1ª classe da Pan American. E, efetivamente, foram localizadas também as passagens de uma viagem que Parente fez com sua segunda e atual mulher, Lourdes Gerusi, a filha Thaís, 19 anos e o filho Marcelo, 15 anos, àquela cidade, no começo do ano. Aparentemente, Francisco e a família fizeram esta viagem por mero lazer. Mas os delegados também acharam canhotos de cartões de embarque de uma viagem que o dono da casa fez a Nova Iorque em novembro. "Nós levantamos também contas de telefones e constatamos muitas ligações para aquela cidade - disse o delegado Fleury, para o qual, por enquanto, existem apenas evidências de ligações de Francisco Parente com a "Conexão Pan American".

O juiz Antonio (de óculos) divulgou o listão do júri.

SAIU LISTÃO DOS JURADOS

O juiz da Vara do Tribunal do Júri, Antônio Cândido de Oliveira divulgou ontem o listão com os 33 nomes que vão compor o corpo de jurados que vão atuar na primeira sessão periódica do Tribunal que terá início no próximo dia 30. São 21 pessoas que estão convidadas para o júri e 12 ficarão na suplência.

No listão constam pessoas de diversas profissões sendo que as de professores e técnicos ligados à área de educação são a maioria com nove representantes seguidos dos funcionários públicos com cinco membros.

A primeira reunião do Tribunal do Júri este ano começará às nove horas do dia 30 no salão nobre do fórum "Rui Barbosa". Os faltosos sem motivo justificado estão sujeitos a penas previstas em lei.

CADÁVER ENCONTRADO PERTO DA DELEGACIA

O Instituto Médico Legal deverá informar nos próximos dias a causa da morte da mulher conhecida apenas por Maria de Nazaré, cujo cadáver foi encontrado ontem pela manhã no Cai N'agua por trás da feira do Pescador. Os dois homens que a encontraram comunicaram na 1ª Delegacia que cuidou da remoção do corpo.

O cadáver da Maria de Nazaré foi encontrado por volta das seis horas por Geraldo Freitas de Alencar e Francisco Alvino Filho que se dirigiram para a Feira do Pescador.

Imediatamente eles se deslocaram até a 1ª Delegacia que fica apenas 100 metros do local onde o corpo foi encontrado. Por determinação do delegado do Plantão Central, Paulo Valadão, o corpo foi levado para o Instituto Médico Legal onde foi submetido a necrópsia para que as causas da morte sejam apontadas. Uma vez que aparentemente não houve violência contra a mulher.

AMERON
ASSOCIAÇÃO DOS MAGISTRADOS DO ESTADO DE RONDÔNIA

NOTA DE REPÚDIO E DE ESCLARECIMENTO

[illegible]

DOCUMENTO PERDIDO

Cléber Geronimo do Nascimento perdeu a Carteira de Trabalho. Quem a encontrar, entregar no ALTO MADEIRA.

CONVITE

A Comissão de Organização para a fundação da Associação de Moradores do Bairro Jardim das Mangueiras convoca toda a comunidade do referido bairro para uma reunião no dia 21 de março do corrente, às 16h30min, na Sede da Associação de Moradores do Bairro Nova Porto Velho, sito a rua Amazonas c/ a rua 10, para tratar da seguinte pauta:

- Discussão e aprovação dos Estatutos da Associação;
- Eleição da Diretoria Provisória da Associação.

Porto Velho, 09 de março de 1987.

Elisaldo Henrique Uchoa
p/ A COMISSÃO DE ORGANIZAÇÃO

FEDERAÇÃO DO COMÉRCIO DO ESTADO DE RONDÔNIA
Av. Ângelo Cari, 3381 — 78.900 PORTO VELHO-RO

EDITAL DE DIVULGAÇÃO DO RESULTADO DO PLEITO

Em atendimento ao que dispõe o art. 55 da Portaria Ministerial nº 3.120 de 30 de abril de 1986, tornamos público que no dia quinze de dezembro de 1986, foram realizadas as eleições neste órgão de classe, tendo sido eleitos os seguintes associados para comporem os seus órgãos de administração e representação.

DIRETORIA

Eleitos
Presidente
Luiz Malheiros Tourinho
Secretário
João Alfredo Sampaio Nunes de Melo
2º Secretário
Lindalva dos Santos Costa
Tesoureiro
Augusto Fernandes Filho
2º Tesoureiro
Carlos Braz de Oliveira Pires

Suplentes
Cleodomildo Gomes Bezerra
Sérgio Neves Amaral
Francisco Pontes Pinto
José Pandorra dos Santos
Antonio Barroso da Silva

CONSELHO FISCAL

Eleitos
Clemilson Gomes Bezerra
Geraldo Ferreira de Assis
Juvenal Vieira Costa

Suplentes
Francisco S. da Silva
Benedito Ribeiro Neves

DELEGAÇÃO FEDERATIVA

Eleitos
Luiz Malheiros Tourinho
João Alfredo Sampaio Nunes de Melo

Suplentes
Lindalva dos Santos Costa
Augusto Fernandes Filho

Os componentes dos aludidos órgãos serão empossados no dia 12 de fevereiro de 1987.

Porto Velho, 15 de dezembro de 1986

JOÃO ALFREDO SAMPAIO NUNES DE MELO
Presidente em exercício
(REPUBLICADO POR INCORREÇÃO)

RALLY TRANSAMAZÔNICO PASSARÁ POR RONDÔNIA

Dois dos Jeep venezuelanos que tomarão parte no Rally Transamazônico. Foto: J. Gomes.

Miguel Ângelo, Alfredo Pietro, Jean Michel e a esposa de Miguel, na entrevista concedida no Vila Rica.

Várias cidades de Rondônia estão incluídas no percurso do Rally Transamazônico Caracas-Buenos Aires, com percurso a ser cumprido por aproximadamente 1 mil e 300 corredores em 550 veículos, com largada prevista para, três de novembro próximo.

Durante os próximos anos esse mesmo Rally será realizado com percursos diferentes como esquiar o rendimento, conforme revelou um dos organizadores da temporada, o francês Jean Pierre Michel, 39 anos, que concedeu entrevista, ontem, no Hotel Vila Rica.

Jean Michel e o venezuelano Alfredo Pietro chegaram ontem a Porto Velho, acompanhados por vários outros corredores que estarão participando do Rally Transamazônico Caracas-Buenos Aires. Eles vieram para fazer levantamento do percurso de aproximadamente 900 quilômetros a ser corrido entre Porto Velho e Cuiabá-MT.

Com apoio de publicitário Ângelo, que ajuda no contato com a imprensa e serviço de intérprete, Jean Michel e Alfredo Pietro falaram aos jornalistas da importância do Rally, que tem caráter esportivo, mas de alta organização e que envolve federações, automóveis clube e governos, num trabalho conjunto para que seja feita realmente a integração através do esporte.

Ainda sem ter completado os levantamentos na região, Jean Michel revelou para a imprensa a possibilidade de o percurso entre Caracas e Buenos Aires ser cumprido em aproximadamente 25 dias, podendo chegar a mais, nunca a menos que isso. Disse ainda o francês que a inclusão da região amazônica nesse Rally, assim como em HonoVenta, tem como objetivo principal levantar dados sobre a selva amazônica.

O percurso do Rally deverão chegar a oito mil quilômetros e tem a mesma importância que "o Paris Dakar, realizado todos os anos, apesar de não haver a menor ligação entre uma temporada e outra". **O pensamento de Jean Michel ao organizar o Rally Transamazônico** todos os anos, incluindo sempre Rondônia em seu percurso.

Perguntando sobre o interesse de equipes de Rondônia em participar desse Rally, Jean Michel explicou que "nesse caso todos devem entrar em contato com o Automóvel Clube, no Rio de Janeiro.

Um pilôto nosso como equipe responsável pela organização da temporada deverá subir no Estado e fazer os últimos levantamentos técnicos.

Jean Michel disse que as qualidades de Rondônia nesse Rally serão de uma grande importância, apesar das peculiaridades típicas deste. Já o alfaneiro também é, apesar conscientes uma viagem que ajudará bastante para o sucesso da promoção. Apoiando a promoção está um grupo especial de cientistas e exploradores. Entre eles está o astronauta americano Scott Carpenter e também o Organização de Federações Latino Americanas, além do medalhista Jack Pierat, recordista mundial em motociclismo profissional".

Aproveitando sua passagem por aqui, Jean Michel manteve contato com o general Alvaro Bulcar Budá, comandante da 17ª Brigada de Infantaria de Selva, que se dispôs a prestar um apoio logístico para a realização do Rally quanto a segurança, principalmente, já que o trajeto dentro do Estado é desconhecido pela maioria dos que passarão por aqui, "além do que não necessitamos de nada apoio de pessoal", falou Jean Michel.

Do Rally Caracas-Buenos Aires tomarão parte delegações femininas, já estão cadastradas, de acordo com os organizadores, os dos Estados Unidos, centenas de corredores. O apoio quanto à parte técnica da corrida na América Latina é de responsabilidade do famoso pentacampeão da Formula 1, o argentino Juan Manuel Fangio.

Depois de Porto Velho, o percurso do Rally deverá ser Manaus, Mato Grosso, Distrito Federal, Belo Horizonte, Rio de Janeiro, Uruguai e Buenos Aires.

INSCRIÇÕES

As inscrições para tomar parte nesse Rally custam as seguintes taxas: Motocicletas, 4.000 dólares, mais mil dólares pelo pilôto; carro, 5.500 dólares mais mil pelo pilôto ou dois, se tiver co-pilôto; caminhões, 7.000 dólares mais mil do pilôto. O custo total está previsto em dois milhões de dólares e serão empregados 225 mil dólares em premiações em 12 categorias, a Jeep Venezuela é o maior patrocinador, integrou de 6 milhões a Wesling House Television.

SESC DEFINE SUAS METAS ESPORTIVAS

O Sesc (Serviço Social do Comércio), dá início a suas atividades de 1987 promovendo uma série de programas esportivos, como campeonatos, iniciações desportivas, cursos de capoeira, condicionamento físico, ginástica estética, treinamento físico e treinamento de equipes, além de sessões de esporte recreativo.

O objetivo do Sesc é promover o congraçamento da classe comerciária e a difusão do esporte. Para tanto, espera poder contar com a participação e apoio das empresas comerciarias, através de representantes de esportes e de maneira a fortalecer a organização e acompanhar sugestões que levem ao crescimento das realizações, bem como das atividades da entidade. Para tanto, hoje, às 18 horas, no Centro de Atividades do Sesc, será realizada reunião para discussão e elaboração da programação dos eventos.

MINI-CAMPEONATO TEM 6 JOGOS SÁBADO E DOMINGO NO TRIÂNGULO

A Associação de Moradores do bairro do Triângulo, através do Departamento de Desportos e Lazer, está realizando um mini-campeonato de futebol, do qual participam equipes da própria comunidade. Está em disputa o troféu Departamento de Esportes e Lazer, conforme explicou o coordenador da competição, Rui Moreira Peixoto.

O campeonato já vem sendo desenvolvido desde o início deste mês, com jogos nos finais de semana, no estádio 1º de Maio, no Morro do Triângulo.

Para o final de semana a rodada marca a realização e seis jogos, sendo três no sábado, início às 14h30, com Triângulo x Rondônia, seguindo-se o jogo América x Mocidade do Triângulo e Mangueirão x Flamengo. No domingo, no mesmo horário, mais três jogos: Cruzeiro x Coritiana, Internacional x Beira Rio e Botafogo x Granjeiro.

Os jogos do mini-campeonato de inverno estão despertando os moradores do Triângulo, que tem comparecido para torcer por seus preferidos, principalmente agora que os jogos passarão a definir os favoritos ao título deste ano. A Chave A vem sendo liderada pelo Mangueirão, campeão do ano passado, e um dos times de maior torcida, enquanto a chave B mostra-se indefinida, o que faz crescer o interesse em torno dos jogos. 12 equipes disputam a competição, que já entra amanhã em sua terceira rodada.

JOGOS DECISIVOS NO TORNEIO DE INVERNO

Saiu a tabela da rodada que será decisiva para várias equipes que disputam o 6º Torneio de Inverno, que marca 18 jogos para sábado e domingo, nos campos da Ferroviário, Flamengo e Cruzeiro. Os jogos são os seguintes:

SÁBADO - CAMPO DO FERROVIÁRIO

14:15 1º jogo - Jaboatão x São Cristóvão, 15:40 2º jogo - Jac. Roque x C.S.A - Clássico dos Azuis, 16:50 3º jogo - Sedac x Leslie.

Campo do Flamengo, 14:15 1º jogo - Germânia x Pré-moldados, 15:40 2º jogo - 15 Futebol C. x Unidos Benjamin, 16:50 3º jogo - Vitória x Vila Nova 2º - Clássico dos vermelhos.

Campo do Cruzeiro, 14:15 1º jogo - Santo Andre x Pedrinhas - Clássico dos Vizinhos, 15:40 2º jogo - Olaria x Murilla, 16:50 3º jogo, Maranhão x Renaca.

Domingo - Campo do Ferroviário, 1º jogo - 8:15 Hrs - Força Jovem F. C. x Embratel, 2º jogo - 9:40 Hrs - Força Jovem F. C. x Ideal, 3º Jogo 10:50 Hrs - Vila Ferroviária x Castanheira Clássico Verde.

Campo do Flamengo, 1º jogo - 8:15 Hrs - Arsenal x Bandeirante, 2º Jogo - 9:40 Hrs - Vila Nova 1º x Pouso Preto, 3º Jogo 10:50 Hrs - Jamari x Carnaúba.

Domingo - Campo do Cruzeiro, 1º jogo - 8:15 Hrs - Ingaiara x Moc. Triângulo, 2º jogo 9:40 Hrs C.O. Superm. x Santarém, 3º jogo - 10:50 Hrs Remaucrem x Transp. Gacal.

"SERVIÇO PÚBLICO FEDERAL"

EDITAL DE TOMADA DE PREÇOS 87/002

A Comissão Executiva do Plano da Lavoura Cacaueira - Ceplac, através do Departamento Especial da Amazônia - Depea, Divisão de Rondônia, torna público para conhecimento dos interessados que no dia 27 de março de 1987 estará recebendo documentação e proposta para aquisição de móveis, eletrodomésticos, tanque para Óleo Diesel, grupo gerador 150 kva e cozinha industrial.

Os editais poderão ser adquiridos na sede da Divisão de Rondônia, av. Calama, Nº 875 - Porto Velho-RO.

13.03.87

A comissão

Programação da Posse de Jerônimo Santana

Sábado

15 HORAS: FUTEBOL - FERROVIÁRIO X MOTO CLUBE (PORTÕES ABERTOS)

19:30 HORAS: Culto Evangélico

LOCAL: *IGREJA ASSEMBLÉIA DE DEUS (AV. JOSÉ DE ALENCAR)*

Domingo

8 HORAS: Missa na Catedral

15 HORAS: *POSSE PELA ASSEMBLÉIA LEGISLATIVA (GINÁSIO CLÁUDIO COUTINHO).*

16:30 HORAS: *TRANSMISSÃO DE CARGO AO PALÁCIO PRESIDENTE VARGAS*

19 HORAS: *SHOW POPULAR COM A TURMA DO BALÃO MÁGICO E MILIONÁRIO E JOSÉ RICO (GINÁSIO CLÁUDIO COUTINHO).*

RONDÔNIA A CAMINHO DE SEU GRANDE DESTINO

ANGELIN HOMENAGEADO POR ASSESSORES E EMPRESÁRIOS

Na noite de quarta-feira, no Clube dos Oficiais do 2º Batalhão de Engenharia e Construção, o governador Angelo Angelin e a primeira Dama, Elizabeth Angelin, receberam os secretários de Estado, presidentes de empresas de economia mista, assessores diretos, empresários da Indústria e do Comércio, autoridades civis e militares num jantar de confraternização. Angelin apresentou as despedidas aos membros-chaves de seu Governo e agradeceu a todos o apoio dado à sua administração. O jantar foi encerrado com as palavras do governador Angelo Angelin, que num improviso discorreu sobre o seu trabalho e realizações, dizendo ter sido seu Governo "especial", uma vez que se tornou "um instrumento de transição de um período ditatorial para a Democracia plena".

Presença dentre os homenageados o governador Angelo Angelin e a primeira Dama Elizabeth Angelin, compareceram mais de noventa por cento dos convidados com suas mulheres dentre os quais o comandante da 17ª Brigada de Infantaria de Selva foram destacados general Abdiel Rodrigues, chefe da Casa Civil, Ayres Gomes do Amaral; presidente da Federação do Comércio, Luiz Malheiros Teixeira; secretário de Cultura, Esportes e Turismo, Raymundo Nonato Castro; prefeito de Porto Velho, Tomás Guilherme Correia; secretário de Obras, Teodorico Rocha; presidente da Associação Comercial e Industrial de Presidente Médici, Fernão Francisco Carvalho; empresário Eurico Tourinho Filho; superintendente da Capitania dos Portos de Porto Velho, capitão Roberto Narcowski; secretária do Trabalho e Promoção Social, Natalina Holmer; comandante da Base Aérea de Porto Velho, coronel aviador Washington Amorim; secretário de Segurança Pública, Francisco Cruz; secretário do Interior e Justiça, Pedro Origa Neto; procurador-geral do Estado, Jair Oliveira; presidente do Ibson, Cláudio Rabelo; diretor da BCL, José Vasconcelos; diretor do Ibama, Cerillo Leopoldo Neves; diretor do Hospital de Base, Luiz Augusto; vice-governador eleito Orestes Muniz; deputado federal Sadraque Muniz; deputado estadual Osmar Vilhena; secretário de Educação, Gilberto Telles; superintendente do Banco do Brasil, Rodrigo; reitor Antonino Martins da Silva Junior e o presidente da Ceron, Luiz Rangel.

À mesa principal: o homenageado, prof. Ângelo Angelin e esposa Elizabeth; casal Ayres Gomes do Amaral Filho - Varly; vice-governador Orestes Muniz e esposa e o prefeito da Capital, Tomás Correia.

OS DISCURSOS

A grande homenagem prestada ao governador Ângelo Angelin e sua esposa Elizabeth Angelin reuniu a elite da administração Estadual, homens da Administração Federal e Municipal, representantes membros da liderança empresarial e amigos do casal.

Três discursos, os melhores, arrancaram aplausos ao término da homenagem. Foram ofertados a sociedade que participou do jantar no Clube dos Oficiais do 2º BEC, na noite de quarta-feira, representando o pensamento de todos os que, recentemente, no governador Ângelo Angelin a administração equilíbrio do país e Rondônia.

O general de brigada, Dinizio Bellow Bada, comandante da 17ª Brigada de Infantaria de Selva, falou em nome das três forças singulares - Exército, Marinha e Aeronáutica - presentes por seus comandantes, enaltecendo a figura do administrador e o grande elo de respeito, colaboração e fraternidade havido entre as Forças Armadas e o Governo do Estado.

João Lavoto, ex-deputado estadual, suplente de senador e que foi líder do Governo na Assembléia Legislativa do Estado, dos tempos à dedicação democrática de Angelin, como ponte de ligação do passado com o futuro, abrindo perspectivas para que o Estado de Rondônia chegasse ao lugar que chegou, seu trabalho na coordenação como governador eleito.

Raymundo Nonato de Castro, reitor da Secretaria de Cultura, Esportes e Turismo, falou em nome de seus companheiros e assessores do governador Angelin, destacando o homem e a obra. Na fala, o secretário e cordial enalteceu as qualidades do homenageado, destacando os fundamentos do caráter, que o permitiram levar a frente tão importante missão de um Governo de transição. E, enumerando as obras do Governo, Castro os comparou com as da Administração anterior, que foi progressista, credenciando o Angelin a uma melhor performance progressista em 22 meses de administração.

Como derradeiro, o governador, em seu nome e em de sua esposa, Elizabeth Angelin, agradeceu a homenagem, partindo de seus secretários, dirigentes de sociedades existentes, de correligionários, das autoridades federais e discorreu sobre as maiores dificuldades encontradas em seu Governo, porque lhe deram, naquele momento, a alegria de dever cumprido, pela importância com que se revestiu a forma ou responsabilidade com que enfrentou e resolveu os problemas.

RODA VIVA

A melhor pizza com o melhor sorvete.

RODA-VIVA. Sem igual

Na Gonçalves Dias, esquina c/ Duque de Caxias. Porto Velho, claro.

Companhia de Habitação Popular de Rondônia
COHAB-RO

EDITAL DE CONVOCAÇÃO

Ficam convocados os Senhores Acionistas da Companhia de Habitação Popular de Rondônia - COHAB-RO, para reunirem-se em Assembléia Geral Extraordinária a se realizar às 10:00 horas do dia 18 de março de 1987, na sua sede social, na Rua Paulo Leal, nº 332, nesta cidade para deliberarem sobre a seguinte "Ordem do Dia":

a) Reestruturação do Conselho de Administração;
b) Outros Assuntos de Interesses da Companhia.

Porto Velho, 08 de março de 1987
ALBERTO LUÍS BANDEIRA DE MELO LISBOA
PRESIDENTE DO CONSELHO ADMINISTRAÇÃO

DOCUMENTOS PERDIDOS

Pede-se a pessoa que encontrou documentos pertencentes a jornalista TÂNIA RITA DE CAMARGO, entregá-los neste Jornal ou na Tv Rondônia, que será bem gratificada.

PEQUENOS NEGÓCIOS

Fazemos muros, rebocos, sargetas.
Colocamos vidros no teto, limpamos cisternas e caixas d'água, cuidamos seu terreno, cuidamos de seu jardim e fazemos pequenos serviços em alvenaria e limpeza em geral. Fone: 224-7472.

SECRETARIA DE ESTADO DA SEGURANÇA PÚBLICA

CONCURSO PÚBLICO

NIVEL SUPERIOR

A ESCOLA DE POLÍCIA CIVIL INFORMA AOS CANDIDATOS INSCRITOS NO CONCURSO PARA Médico Legista da Polícia Civil QUE AS PROVAS SERÃO REALIZADAS NOS SEGUINTES DIAS, HORÁRIOS E LOCAIS:

- Dia: 15.03.87
- Horário: - Início: 08:00 hs
- Término: 12:00 hs
- Disciplina: Medicina Legal
- Local: Escola de Polícia Civil
Final da Av. Amazonas, s/nº
Porto Velho - RO

Observação: O cartão de inscrição efetuada via Correio poderá ser retirado na Escola de Polícia Civil até o dia 13-03-87.

Comparecer no local das provas com antecedência mínima de 30 minutos, munidos do cartão de inscrição e Cédula de Identidade.

SECRETARIA DE ESTADO DA SEGURANÇA PÚBLICA

CONCURSO PÚBLICO

NIVEL SUPERIOR

A ESCOLA DE POLÍCIA CIVIL INFORMA AOS CANDIDATOS INSCRITOS NO CONCURSO PARA Perito Criminal QUE AS PROVAS SERÃO REALIZADAS NOS SEGUINTES DIAS, HORÁRIOS E LOCAIS:

Realização das provas:
- Dia: 14.03.87
- Horário: 08:00 hs às 12:00 hs - Português

- Dia: 15.03.87
- Horário: 08:00 hs às 12:00 hs Provas Específicas

- Local: Escola de Polícia Civil
Final da Av. Amazonas, s/nº
Porto Velho - RO

Observação: O cartão de inscrição efetuada via Correio poderá ser retirado na Escola de Polícia Civil até o dia 13.03.87

Comparecer no local das provas com antecedência mínima de 30 minutos, munidos do cartão de inscrição e Cédula de Identidade.

SECRETARIA DE ESTADO DA SEGURANÇA PÚBLICA

CONCURSO PÚBLICO

NIVEL SUPERIOR

A ESCOLA DE POLÍCIA CIVIL INFORMA AOS CANDIDATOS INSCRITOS NO CONCURSO PARA Delegado de Polícia Civil, QUE AS PROVAS SERÃO REALIZADAS NOS SEGUINTES DIAS, HORÁRIOS E LOCAIS:

- Dia: 13.03.87
- Horário: 08:00 hs às 12:00 hs - Dir. Penal e Dir. Processual Penal
- Dia 14.03.87
- Horário: 08:00 hs às 12:00 hs - Dir. Constitucional e Dir. Administrativo
- Dia: 15.03.87
- Horário: 08:00 hs às 12:00 hs - Dir. Civil e Dir. Processual Civil
- Local: Inscrições de nº 001 a 170
Escola de Polícia Civil
Final da Av. Amazonas, s/nº
Porto Velho - RO
Inscrições de nº 171 a 370
SENAC - Av. Farquar, 2.046 - Bairro Arigolândia
Porto Velho - RO

Observação: O cartão de inscrição efetuada via Correio poderá ser retirado na Escola de Polícia Civil até o dia 12.03.87

Comparecer no local das provas com antecedência mínima de 30 minutos, munidos do cartão de inscrição e Cédula de Identidade.

ESTAMOS CONTRATANDO

A COMERCIAL DE VEICULOS LTDA - COVEL, está necessitando para contratação imediata dos seguintes profissionais.

01 - Enc. Dpt° Pessoal
- Sexo masculino
- Datilógrafo
- Experiência mínima de dois anos na função
02 - Lavador de Veículos
03 - Contínuos

Os interessados favor comparecer munidos de toda documentação pessoal ao setor de pessoal da empresa, sito à Av. Carlos Gomes, 1135 c/ Campos Sales, falar com o Sr. FELIPE.

VENDE-SE

UM GOL PLUS 86, A TRATAR NA COVEL, OU PELO TELEFONE 221-5289.

Marilda Teixeira e sr. Antônio Teixeira

INFORME JC

Chagas Neto

CAOS

Lamentam-se agora pais e alunos do Colégio José Otino de Freitas pela desordem que se impôs àquela Escola. A confusão oscila da falta d'água à carência de professores.

OBRAS

Deixando a Constituinte para ocupar a Secretaria de Obras, o Deputado Federal Chagas Neto quer beneficiar todos os Municípios do Estado, de acordo com as diretrizes do Governo Jerônimo Santana. Profundo conhecedor do sistema (afinal, é também um empresário bem sucedido da construção civil). Pode-se dizer que Chagas é o homem certo para o lugar certo.

RETORNO

E quem retorna à Secretaria de Esportes, Cultura e Turismo é o ex-vereador Abelardo Castro, que anuncia entre suas prioridades o incremento aos esportes e exploração racional do turismo".

MULHER

A mulher rondoniense está muito bem representada no primeiro escalão do Governo Jerônimo Santana. A Secretaria da Indústria, Comércio, Ciência e Tecnologia foi entregue à destacada empresária Marilda Teixeira, Diretora da Associação Comercial (presidente do Movimento da Mulher Empresária) e proprietária de uma sólida loja de tintas e decoração. Marilda terá sob sua responsabilidade uma das grandes metas do Governador eleito Jerônimo Santana: o fomento à industrialização do Estado.

DESEMPENHO

Decorridos cerca de seis meses desde o seu lançamento no mercado, o Passaporte Brasil registra hoje números que definitivamente o consagram como grande mecanismo propulsor do turismo interno brasileiro. "De acordo com relatórios mensais das operadoras envolvidas no programa, constatamos que estamos próximo a atingir 50% da previsão anual de vendas do Passaporte", declara a Embratur, para quem o movimento gerado através da comercialização do programa é sem precedentes em toda a História do turismo nacional e " representa uma força econômica que não pode ser esquecida". Lançado oficialmente pelo presidente Sarney em 28 de agosto passado, no Palácio do Planalto, o Passaporte Brasil foi fruto de longo diálogo do Governo com a iniciativa privada. O percurso do projeto foi marcado pelas constantes sugestões de aperfeiçoamento apresentadas pelo empresariado que posteriormente aderiu ao programa. Como resultado disso, 60 operadoras de excursões e cerca de 700 empresas direta ou indiretamente ligadas a atividade turística passaram a ter seus nomes no livrinho verde do Passaporte. Essa lista de representantes do "trade" foi a maior já vista num projeto conjunto do turismo brasileiro, levando muitos empresários a perderem o ceticismo que há muito vinha marcando o seu relacionamento com a esfera estatal. Refletindo a filosofia de administrar em conjunto com a iniciativa privada, a Embratur se associou ao "trade" do projeto, bem como à seguradora (responsável pelo Seguro Saúde contra acidentes em excursões, inovação no turismo nacional) e às companhias aéreas brasileiras para financiar a maior campanha publicitária da história do turismo do país.

SILVIA

Na última sexta-feira, o Sr e Sra empresário e agente de viagens, Tijóio Rosa, reuniu nos salões do Ferroviário, a partir das 20hs, em elegante acontecimento social, os casais Nely e Albino Nascimento, Cleide e Orivaldo Camara, Sueli e José Vasconcelos, Delma e Lucivaldo Souza, Liete e José Ribamar, Gildete e Garcia de Oliveira, Valtiza e Aguineir e Sra Maria Garcia, além de uma "tonelada" de baixinhos e baixinhas, para o parabéns a você, à mimosa Silvia Rosa, herdeira do casal Tijóio Rosa.

VOLTARAM

Marilene e Daniel Cardoso, empresários da construção civil e material de construção, voltaram da curta temporada de férias no Nordeste.

COMPETÊNCIA

O Banco do Estado tem o ex bancário Júlio Cesar Bicelar, Gerente Assistente da Agência Esplanada, um talentoso e competente profissional de Finanças e Crédito. É gente como a gente!

JERÔNIMO

A fim de evitar atrasos dos Correios e aborrecimento com os que viessem a ser eventualmente esquecidos da lista, os organizadores da posse do governador eleito Jerônimo Santana - Sra Maria Garcia e advogado Amir Lando - decidiram que não haverá convites formais para as solenidades de domingo.

TRABALHO

Engenheiros José Carlos Perez e Herve Marcolla, entusiastas da Associação dos Dirigentes de Empresas do Mercado Imobiliário, têm se reunido periodicamente para debater temas ligados à crise da construção civil e a conjuntura regional.

Silvia Rosa

REPÚBLICA FEDERATIVA DO BRASIL
ESTADO DE RONDÔNIA
PODER JUDICIÁRIO
COMARCA DE GUAJARÁ- MIRIM

EDITAL DE CITAÇÃO PRAZO DE 20 DIAS

O Doutor ELIO FIGUEIREDO, Juiz de Direito da Vara Cível desta Comarca de Guajará-Mirim, Estado de Rondônia, no uso das atribuições que lhe são conferidas por lei etc.,

FAZ SABER

aos que o presente Edital virem, ou dele conhecimento tiverem, expedido nos autos de SEPARAÇÃO JUDICIAL nº [illegible] que fica CITADO com o prazo de 20 dias, o Requerido PAULO ROBERTO SALES, brasileiro, casado, [illegible], residente e domiciliado em lugar incerto e não sabido, conforme alegação da Requerente Vera Maria [illegible] Sales, brasileira, casada, do lar, residente e domiciliada nesta cidade, para que no prazo de 15 dias conteste a presente ação de Separação Judicial [illegible] perante este Juízo de Direito e não contestação no prazo legal, presumir-se-ão verdadeiros os fatos alegados pela Requerente (Art. 285 do CPC), ficando intimado da Audiência [illegible] dia 02.04.87 às 9:00 horas. E, para que chegue ao conhecimento de todos e ninguém possa alegar ignorância, mandou passar o presente Edital que será fixado no lugar de costume e publicado na forma da lei. Dado e passado nesta cidade de Guajará-Mirim, Estado de Rondônia, aos [illegible] dias do mês de fevereiro do ano de mil novecentos e oitenta e sete. Eu [illegible] Oliveira de Melo, Escrivã da Vara Cível [illegible] datilografei, subscrevi e assino.

Elio Figueiredo
Juiz de Direito

REPÚBLICA FEDERATIVA DO BRASIL
ESTADO DE RONDÔNIA
PODER JUDICIÁRIO
COMARCA DE GUAJARÁ- MIRIM

EDITAL DE CITAÇÃO PRAZO DE 30 DIAS

O Doutor ELIO FIGUEIREDO, Juiz de Direito da Vara Cível desta Comarca de Guajará-Mirim, Estado de Rondônia, no uso das atribuições que lhe são conferidas por lei etc.

FAZ SABER

aos que o presente Edital virem, ou dele conhecimento tiverem, expedido nos autos de Execução nº 10.066/85 que fica CITADO com prazo de 30 dias, o Executado EUGENIO ARIEL BASUALTO GONZALEZ, carpinteiro, qualificação ignorada, residente em lugar incerto e não sabido, para que no prazo de 24 horas, pague a importância de Cz$ 1.500.000 ([illegible] milhão e quinhentos mil cruzeiros), acrescido de juros, correção monetária, honorários advocatícios e demais cominações legais, constante dos autos de Execução nº 10.066/85 que lhe move perante este Juízo, [illegible] de Oliveira. Ficando igualmente INTIMADO da Arresto procedido em um imóvel urbano construído no lote nº 06, da quadra nº 163, situado na Av. Princesa Isabel, nesta cidade. O não pagamento do principal e acessórios no prazo legal, o Arresto será transformado em Penhora, ficando intimado bem como sua mulher se casado for, para que Embargue a Execução no prazo de 10 dias. E, para que chegue ao conhecimento de todos e ninguém possa alegar ignorância, mandou passar o presente Edital que será fixado no lugar de costume e publicado na forma da lei. Dado e passado nesta cidade de Guajará-Mirim, Estado de Rondônia, aos nove dias do mês de março do ano de mil novecentos e oitenta e sete. Eu [illegible] Oliveira de Melo, Escrivã e datilografei e subscrevi.

Elio Figueiredo
Juiz de Direito

CERON
CENTRAIS ELÉTRICAS DE RONDÔNIA

COMUNICADO

DOMINGO:
DAS 11:00 às 14:00 hs.
LOCAIS: Área Industrial, S. João Bosco, Conj. Nª Antônio, Costa e Silva, Liberdade, São Cristovão, e Cond. da Base Aérea.
DAS 08:00 às 11:00 hs
LOCAIS: Cayary, Olaria, parte da Arigolândia, e parte do Centro.
DAS 14:00 às 17:00 hs.
LOCAIS: parte da Olaria, da Arigolândia, das Pedrinhas, J. América, Ipase Novo, São Sebastião I, Aeroporto Belmont, Parte do KM 1, e parte de São João Bosco.
DAS 18:00 às 21:00 hs
LOCAIS: Parte da Pc. de Chão, São Cristovão, parte do Centro, parte do KM 1, Mato Grosso, Sª Barbara, Nª Sª das Graças, Roque, Areal da Floresta.
DAS 18:00 às 21:00
LOCAIS: Arigolândia, Pedrinhas, N. Estado, J. das Palmeiras, Est. do Belmont, Est. da Balsa, São Sebastião II, e Bairro dos Milagres.
DAS 21:00 às 23:00 hs
LOCAIS: Lagoa, J. Eldorado, Área Industrial, Col. 13 de Setembro, Col. dos Periquitos, parte da Embratel, J. Primavera, BR 364, e Conj. Floresta.
DAS 21:00 às 23:00 hs
LOCAIS: Pc. de Chão, Embratel, e parte da Nova Porto Velho.

SEGUNDA
DAS 08:00 às 11:00 hs
LOCAIS: Lagoa, J. Eldorado, Área Industrial, Col. 13 de Setembro, Col. dos Periquitos, parte da Embratel, J. Primavera, BR 364, e Conj. Floresta.
DAS 08:00 às 11:00 hs
LOCAIS: Pc. de Chão, Embratel, e parte da Nova Porto Velho.
DAS 11:00 às 14:00 hs
LOCAIS: parte do Centro, Mocambo, Areal, Triângulo, Est. de Sª Antônio, Campus Avançados, Est. da Areia Branca, Bro. e Caiaguas.
DAS 14:00 às 17:00 hs
LOCAIS: Est. da Col. Penal, 21 de Abril, V. da Cuiabana, e Adjacências J. das Mangueiras, e Adjacências.
DAS 14:00 às 17:00 hs
LOCAIS: parte do Pc. de Chão e Adjacências, São Cristovão e Adjacências, parte do Centro, KM 1, M. Grosso, Sª Barbara, Nª Sª das Graças, Roque, Areal da Floresta.

A DIRETORIA

CERON
CENTRAIS ELÉTRICAS DE RONDÔNIA

COMUNICADO

A Centrais Elétricas de Rondônia S.A. - Ceron, comunica aos senhores consumidores, que em decorrência de manutenção corretiva no parque gerador da Eletronorte, poderá haver interrupção de energia elétrica nos seguintes dias, horários, e locais:

Quarta-feira
Data 11.03.87
Das 08:00 às 11:00 hs
Locais: Est. das Col. Penal, 21 de abril, Vila da Cuiabana, Conj. Mal. Rondon, Conj. 04 de Janeiro, J. das Mangueiras, Pc. de Chão, N. Porto Velho, J. Acapi, J. Ipanema, Lagoa, A. de Carvalho, e Conj. da Embratel.
Das 11:00 às 14:00 hs
Locais: Pc. de Chão, São Cristovão, parte do Centro, parte do KM 01, Mato Grosso, parte de Nª Sª das Graças, Roque, e Areal da Floresta.
Das 14:00 às 17:00 hs
Locais: Nª Sª das Graças, Roque, Areal da Floresta, Lagoa, J. Eldorado, Embratel, Pc. de Chão, Col. 13 de Setembro, Col. dos Periquitos, parte da Nova Porto Velho, J. Primavera, e BR 364.
Das 14:00 às 17:00 hs
Locais: parte do Centro, Mocambo, Areal, Triângulo, Est. de Sª Antônio, Est. da Areia Branca, Bro. e Caiaguas.
Das 14:00 às 17:00 hs
Locais: parte da Embratel, parte do Pc. de Chão, e parte da Nova Porto Velho.
Das 18:00 às 21:00 hs
Locais: Área Industrial, São João Bosco, Conj. Nª Antônio, C. e Silva, Liberdade, São Cristovão, Cond. da Base Aérea.
Das 18:00 às 21:00 hs
Locais: parte da Olaria, parte da Arigolândia, das Pedrinhas, J. América, Ipase Novo, São Sebastião I, Aeroporto Belmont, parte do Km 01, parte do São João Bosco.
Das 21:00 às 23:00 hs
Locais: Centro, parte da Arigolândia, do Mocambo, do Areal, M. Grosso, Vila Tupy, Tucumanzal, N. Floresta, Belvedere, J. Bela Vista, São João Batista, V. da Eletronorte, e Conj. Odacir Soares.
Das 21:00 às 23:00 hs
Locais: Arigolândia, Pedrinhas, N. Estado, J. das Palmeiras, Est. do Belmont, Est. da Balsa, e São Sebastião II.

Quinta-feira - Data 12.03.87

Das 08:00 às 11:00 hs
Locais: parte da Olaria, parte da Arigolândia, das Pedrinhas, J. América, Ipase Novo, São Sebastião I, Aeroporto Belmont, parte do Km 01, e parte do São João Bosco.
Das 11:00 às 14:00 hs
Locais: Área Industrial, São João Bosco, Conj. Nª Antônio, C. e Silva, Liberdade, São Cristovão, Cond. da Base Aérea.
Das 14:00 às 17:00 hs
Locais: Arigolândia, Pedrinhas, N. Estado, J. das Palmeiras, Est. do Belmont, Est. da Balsa, e S. Sebastião II.
Das 14:00 às 17:00 hs
Locais: Centro, parte da Arigolândia, parte do Mocambo, parte do Areal, Mato Grosso, V. Tupy, Tucumanzal, N. Floresta, Belvedere, J. Bela Vista, São João Batista, V. da Eletronorte, e Conj. Odacir Soares.
Das 18:00 às 21:00 hs
Locais: Est. das Col. Penal, 21 de Abril, V. da Cuiabana, Conj. Mal. Rondon, Conj. 04 de Janeiro, J. das Mangueiras, Pc. de Chão, Nova Porto Velho, J. Acapi, J. Ipanema, Lagoa, Agenor, de Carvalho, e Conj. da Embratel.
Das 18:00 às 21 hs
LOCAIS: Cayary, Olaria, Parte da Arigolândia e P. do Centro.
Das 21:00 às 23:00 hs
Locais: Parte do Centro, Mocambo, Areal, Triângulo, Est. de Sª Antônio, Est. da Areia Branca, Bro. e Caiaguas.
Das 21:00 às 23:00 hs
Locais: Pc. de chão, S. Cristovão, Parte do Centro, Parte do KM 1, M. Grosso, Parte de Nª Sª das Graças, Roque, e Areal da Floresta.
Sexta-feira
Data: 13.03.87
Das 08:00 às 11:00 hs
Locais: Cayary, Olaria, Parte da Arigolândia, e P. do Centro.
Das 11:00 às 14:00 hs
Locais: Est. da Col. Penal, 21 de Abril, V. da Cuiabana, Conj. Mal. Rondon, Conj. 04 de Janeiro, J. das Mangueiras, P. do Pc. de Chão, N. Porto Velho, J. Acapi, J. Ipanema, Lagoa, A. de Carvalho, e Conj. da Embratel.
Das 14:00 às 17:00 hs
Locais: Pc. de Chão, S. Cristovão, Parte do Centro, Parte do KM 1, M. Grosso, Parte de Nª Sª das Graças, Roque, Areal da Floresta.
Das 14:00 às 17:00 hs
Locais: P. do Centro, Mocambo, Areal, Triângulo, Est. de Sª Antônio, Areia Branca, Bro. e Caiaguas.
Das 18:00 às 21:00 hs
Locais: Nª Sª das Graças, Roque, Areal da Floresta, Lagoa, J. Eldorado, Embratel, Pc. de Chão, Col. 13 de Setembro, Col. dos Periquitos, P. da Nova Porto Velho, J. Primavera, e BR 364.
Das 18:00 às 21:00 hs
Locais: Centro, Parte da Arigolândia, do Mocambo, do Areal, Mato Grosso, V. Tupy, Tucumanzal, N. Floresta, Belvedere, J. Bela Vista, São João Batista, V. da Eletronorte, Conj. Odacir Soares.
Das 18:00 às 21:00 hs
Locais: Embratel, Parte do Pc. de Chão, e Parte da Nova Porto Velho.
Das 21:00 às 23:00 hs
Locais: Parte da Olaria, Parte da Arigolândia, das Pedrinhas, J. América, Ipase Novo, S. Sebastião I, Aeroporto Belmont, Parte do KM 1, Parte de São João Bosco.
Das 21:00 às 23:00 hs
Locais: Área Industrial, São João Bosco, Conj. Nª Antônio, Costa e Silva, Liberdade, São Cristovão, Cond. da Base Aérea.
Das 21:00 às 23:00 hs
Locais: Arigolândia, Pedrinhas, N. Estado, J. das Palmeiras, Est. do Belmont, Est. da Balsa, e São Sebastião II.

IMOBILIÁRIA NOSSA CASA

NOSSA CASA

VENDE-SE

CHEIA J. 0026

TRATAR - VENDE-SE

SÓ CUPIM 10 PTA

ALUGA-SE

TRANSFERENCIA

CHEIA J. 0027

SENHA CONTÁBIL

CHEIA J. 0027

UM BANCO FORTE É O BRAÇO DE UM ESTADO FORTE

ESTE É O BANCO DE MUITOS BRASILEIROS, PARANAENSES, GAÚCHOS, CATARINENSES, MINEIROS, CAPIXABAS, PAULISTAS, NORDESTINOS... É O BANCO DE TODOS AQUELES QUE TROUXERAM PARA RONDÔNIA O SEU TRABALHO E A SUA FIBRA.

BERON

Banco do Estado de Rondônia SA
O BRAÇO FORTE DE RONDÔNIA.

Agora sim.
Temos um
studio a altura

LEAHKIM
FOTO ARTE

Studio e laboratório, faz revelações a cores e fotos 3 x4.

Desconto de 33%
para fotógrafos
profissionais

Entrega a domicilio através do
Disque-foto: 221-6866 ou 223-3930

Aceitamos serviços fotográficos como batizados, casamentos, inaugurações e fotos artísticas

Rua Duque de Caxias, 990
ao lado da Roda Viva

SR. ASSINANTE

Toda e qualquer irregularidade que houver com o recebimento do ALTO MADEIRA, queira ter a gentileza de comunicar ao nosso DEPARTAMENTO DE CIRCULAÇÃO, pelo telefone 221-5003.

Jornal ALTO MADEIRA
Sempre junto de quem quer saber mais

POUPE ENERGIA ELÉTRICA. O LUCRO É SEU.

MÁQUINA LIGADA SEM USO É UM CHOQUE NA SUA ECONOMIA.

DESLIGUE O DESPERDÍCIO

GOVERNO DO ESTADO DE RONDÔNIA
CERON
CENTRAIS ELÉTRICAS DE RONDÔNIA

POUPANÇA
A ÚNICA QUE É DAQUI
BERON
Banco do Estado de Rondônia SA

ABANDONO DE EMPREGO

EUCATUR - EMPRESA UNIÃO CASCAVEL DE TRANSPORTES E TURISMO LTDA, localizada à Rua 22 de Novembro, 515 - Bairro Urupá JI-PARANÁ-RO, CGCMF nº 76.080.738/0010-69, solicita o comparecimento do Sr. [illegible] Portador da CTPS nº [illegible], no prazo de 72 horas a fim de justificar por meios legais, sua ausência ao serviço desde o dia 30, sob pena de rescisão de contrato de trabalho por justa causa, nos termos do artigo 482 Letra I da CLT.

EUCATUR - Emp. União Cascavel de T. T. Ltda
Departamento Pessoal

ABANDONO DE EMPREGO

EUCATUR - EMPRESA UNIÃO CASCAVEL DE TRANSPORTES E TURISMO LTDA, localizada a rua 22 de Novembro, 515 - bairro Urupá - Ji-Paraná - RO, CGCMF nº 76.080.738/0010-69, solicita o comparecimento do Sr. José Carlos Ferreira da Silva Portador da CTPS nº 17.798 Série 001, no prazo de 72 horas a fim de justificar por meios legais, sua ausência ao serviço desde o dia 7 de 30 dias, sob pena de rescisão de contrato de trabalho por justa causa, nos termos do artigo 482 Letra I da CLT.

Eucatur - Emp. União Cascavel de T. T. Ltda
DEPARTAMENTO PESSOAL

ABANDONO DE EMPREGO

EUCATUR - EMPRESA UNIÃO CASCAVEL DE TRANSPORTES E TURISMO LTDA, localizada a rua 22 de Novembro, 515 - bairro Urupá - Ji-Paraná - RO, CGCMF nº 76.080.738/0010-69, solicita o comparecimento do Sr. Sebastião J. Neto Souza portador da CTPS nº 04.487 Série 0003, no prazo de 72 horas a fim de justificar por meios legais, sua ausência ao serviço desde o dia 10.01.1987, sob pena de rescisão de contrato de trabalho por justa causa, nos termos do artigo 482 Letra I da CLT.

Eucatur - Emp. União Cascavel de T. T. Ltda
DEPARTAMENTO PESSOAL

ABANDONO DE EMPREGO

EUCATUR - EMPRESA UNIÃO CASCAVEL DE TRANSPORTES E TURISMO LTDA, localizada a Rua 22 de novembro, 515 - bairro Urupá - Ji-Paraná - RO, CGCMF nº 76.080.738/0010-69, solicita o comparecimento do Sr. Abílio dos Santos Costa Portador da CTPS nº 15.840 Série 002, no prazo de 72 horas a fim de justificar por meios legais, sua ausência ao serviço desde o dia 10.01.1987, sob pena de rescisão de contrato de trabalho por justa causa, nos termos do artigo 482 Letra I da CLT.
EUCATUR - Emp. União Cascavel de T. T. Ltda
DEPARTAMENTO PESSOAL

ABANDONO DE EMPREGO

EUCATUR - EMPRESA UNIÃO CASCAVEL DE TRANSPORTES E TURISMO LTDA, localizada à Rua 22 de Novembro, 515 Bairro Urupá - JI-PARANÁ-RO, CGCMF 76.080.738/0010-69, solicita o comparecimento do Sr. GILZOMIR DA SILVA Portador da CTPS nº 89.412 Série 036, no prazo de 72 horas a fim de justificar por meios legais, sua ausência ao serviço desde o dia 30 dias, sob pena de rescisão de contrato de trabalho por justa causa, nos termos do artigo 482 Letra I da CLT.
EUCATUR - Emp. União Cascavel de T. T. Ltda

DEPARTAMENTO PESSOAL

ABANDONO DE EMPREGO

EUCATUR - EMPRESA UNIÃO CASCAVEL DE TRANSPORTES E TURISMO LTDA, localizada a Rua 22 de Novembro, 515 - bairro Urupá JI-PARANÁ-RO, CGCMF nº 76.080.738/0010-69, solicita o comparecimento do Sr. LUIZ CECHINEL MACIEL Portador da CTPS nº 87.712 Série 008, no prazo de 72 horas a fim de justificar por meios legais, sua ausência ao serviço desde o dia 30 dias, sob pena de rescisão de contrato de trabalho por justa causa, nos termos do artigo 482 Letra I da CLT.
EUCATUR - Emp. União Cascavel de T. T. Ltda

DEPARTAMENTO PESSOAL

ABANDONO DE EMPREGO

EUCATUR - EMPRESA UNIÃO CASCAVEL DE TRANSPORTES E TURISMO LTDA, localizada a Rua 22 de Novembro, 515 - bairro Urupá JI-PARANÁ-RO, CGCMF nº 76.080/0010-69, solicita o comparecimento do Sr. ELIAS DOMINGOS DA SILVA Portador da CTPS nº 12.169 Série 039, no prazo de 72 horas a fim de justificar por meios legais, sua ausência ao serviço desde o dia 30 dias, sob pena de rescisão de contrato de trabalho por justa causa, nos termos do artigo 482 Letra I da CLT.
EUCATUR - Emp. União Cascavel de T. T. Ltda

DEPARTAMENTO PESSOAL

DECLARAÇÃO I.R. - 87

Faço sua declaração-

Fone 221-6753

Vende-se Telefone. Tratar na Ótica Visão na rua Ariquemes, 420.

ABANDONO DE EMPREGO

EUCATUR - EMPRESA UNIÃO CASCAVEL DE TRANSPORTES E TURISMO LTDA, localizada à Rua 22 de Novembro, 515, Bairro Urupá, JI-PARANÁ-RO, CGC-MF 76.080.738/0010-69, solicita o comparecimento do Sr. LEONILDO PORTELA DE SOUZA, Portador da C.T.P.S. nº 53.633, Série 002, no prazo de 72 horas a fim de justificar por meios legais, sua ausência ao serviço desde o dia 30 dias, sob pena de rescisão do Contrato de Trabalho por justa causa, nos termos do artigo 482, Letra I da C.L.T.

EUCATUR - Emp. União Cascavel de T.T. Ltda
Departamento de Pessoal

ABANDONO DE EMPREGO

EUCATUR - EMPRESA UNIÃO CASCAVEL DE TRANSPORTES E TURISMO LTDA, localizada à Rua 22 de Novembro, 515, Bairro Urupá, JI-PARANÁ-RO, CGC-MF 76.080.738/0010-69, solicita o comparecimento do Sr. EDMUNDO PALMEIRA DE ALBUQUERQUE, Portador da C.T.P.S. nº 48.335, Série 433, no prazo de 72 horas a fim de justificar por meios legais, sua ausência ao serviço desde o dia 30 dias, sob pena de rescisão do Contrato de Trabalho por justa causa, nos termos do artigo 482, Letra I da C.L.T.

EUCATUR - Emp. União Cascavel de T.T. Ltda
Departamento de Pessoal

ABANDONO DE EMPREGO

EUCATUR - EMPRESA UNIÃO CASCAVEL DE TRANSPORTES E TURISMO LTDA, localizada à Rua 22 de Novembro, 515, Bairro Urupá, JI-PARANÁ-RO, CGC-MF 76.080.738/0010-69, solicita o comparecimento do Sr. ANTONIO RIBEIRO DA SILVA, Portador da C.T.P.S. nº 90.907, Série 012, no prazo de 72 horas a fim de justificar por meios legais, sua ausência ao serviço, sob pena de rescisão do Contrato de Trabalho por justa causa, nos termos do artigo 482, Letra I da C.L.T.

EUCATUR - Emp. União Cascavel de T.T. Ltda
Departamento de Pessoal

ABANDONO DE EMPREGO

EUCATUR - EMPRESA UNIÃO CASCAVEL DE TRANSPORTES E TURISMO LTDA, localizada à Rua 22 de Novembro, 515, Bairro Urupá, JI-PARANÁ-RO, CGC-MF 76.080.738/0010-69, solicita o comparecimento do Sr. ADSON FLORÊNCIO DA SILVA, Portador da C.T.P.S. nº 62.628, Série 002, no prazo de 72 horas a fim de justificar por meios legais, sua ausência ao serviço desde o dia 30 dias, sob pena de rescisão do Contrato de Trabalho por justa causa, nos termos do artigo 482, Letra I da C.L.T.

EUCATUR - Emp. União Cascavel de T.T. Ltda
Departamento de Pessoal

ABANDONO DE EMPREGO

EUCATUR - EMPRESA UNIÃO CASCAVEL DE TRANSPORTES E TURISMO LTDA., localizada à Rua 22 de Novembro, 515, Bairro Urupá, JI-PARANÁ-RO, CGC-MF 76.080.738/0010-69, solicita o comparecimento do Sr. LUIZ JOSÉ DA COSTA, Portador da C.T.P.S. nº 13.225, Série 001, no prazo de 72 horas, a fim de justificar por meios legais, sua ausência ao serviço, sob pena de Rescisão do Contrato de Trabalho por justa causa, nos termos do artigo 482, Letra I da C.L.T.

EUCATUR - Emp. União Cascavel de T.T. Ltda
Departamento de Pessoal

ABANDONO DE EMPREGO

EUCATUR - EMPRESA UNIÃO CASCAVEL DE TRANSPORTES E TURISMO LTDA., localizada à Rua 22 de Novembro, 515, Bairro Urupá, JI-PARANÁ-RO, CGC-MF 76.080.738/0010-69, solicita o comparecimento do Sr. FRANCISCO DE ASSIS FERREIRA, Portador da C.T.P.S. nº 25.319, Série 634, no prazo de 72 horas, a fim de justificar por meios legais, sua ausência ao serviço, sob pena de Rescisão do Contrato de Trabalho por justa causa, nos termos do artigo 482, Letra I da C.L.T.

EUCATUR - Emp. União Cascavel de T.T. Ltda
Departamento de Pessoal

ABANDONO DE EMPREGO

EUCATUR - EMPRESA UNIÃO CASCAVEL DE TRANSPORTES E TURISMO LTDA, localizada à Rua 22 de Novembro, 515, Bairro Urupá, JI-PARANÁ-RO, CGC-MF 76.080.738/0010-69, solicita o comparecimento do Sr. FRANCISCO DE ASSIS DA SILVA, Portador da C.T.P.S. nº 81.900, Série 012, no prazo de 72 horas, a fim de justificar por meios legais, sua ausência ao serviço, sob pena de Rescisão do Contrato de Trabalho por justa causa, nos termos do artigo 482, letra I da C.L.T.

EUCATUR - Emp. União Cascavel de T.T. Ltda
Departamento de Pessoal

ABANDONO DE EMPREGO

EUCATUR - EMPRESA UNIÃO CASCAVEL DE TRANSPORTES E TURISMO LTDA, localizada à Rua 22 de Novembro, 515, Bairro Urupá, JI-PARANÁ-RO, CGC-MF 76.080.738/0010-69, solicita o comparecimento do Sr. ALVIN SILVA, Portador da C.T.P.S. nº 63.208, Série 001, no prazo de 72 horas a fim de justificar por meios legais, sua ausência ao serviço, sob pena de Rescisão do Contrato de Trabalho por justa causa, nos termos do artigo 482, Letra I da C.L.T.

EUCATUR - Emp. União Cascavel de T.T. Ltda
Departamento de Pessoal

ABANDONO DE EMPREGO

EUCATUR - EMPRESA UNIÃO CASCAVEL DE TRANSPORTES E TURISMO LTDA., localizada à Rua 22 de Novembro, 515 - Bairro Urupá, JI-PARANÁ-RO, CGC-MF 76.080.738/0010-69, solicita o comparecimento do Sr. VANDERLUCIO ALVES DA SILVA, Portador da C.T.P.S. nº 40.242, Série 023, no prazo de 72 horas, a fim de justificar por meios legais sua ausência ao serviço, sob pena de Rescisão do Contrato de Trabalho por justa causa, nos termos do artigo 482, Letra I da C.L.T.

EUCATUR - Emp. União Cascavel de T.T. Ltda
Departamento de Pessoal

ABANDONO DE EMPREGO

EUCATUR - EMPRESA UNIÃO CASCAVEL DE TRANSPORTES E TURISMO LTDA., localizada à Rua 22 de Novembro, 515 - Bairro Urupá, JI-PARANÁ-RO, CGC-MF 76.080.738/0010-69, solicita o comparecimento do Sr. LEANDRO SALVIO SILVA, Portador da C.T.P.S. nº 36.314, Série 001, no prazo de 72 horas, a fim de justificar por meios legais, sua ausência ao serviço, sob pena de Rescisão do Contrato de Trabalho por justa causa, nos termos do artigo 482, Letra I da C.L.T.

EUCATUR - Emp. União Cascavel de T.T. Ltda
Departamento de Pessoal

ABANDONO DE EMPREGO

EUCATUR - EMPRESA UNIÃO CASCAVEL DE TRANSPORTES E TURISMO LTDA., localizada à rua 22 de Novembro, 515 - Bairro Urupá - JI-PARANÁ-RO, CGC-MF 76.080.738/0010-69, solicita o comparecimento do Sr. JOÃO ALVES SOTEL, Portador da CTPS nº 33.591, Série 002, no prazo de 72 horas, a fim de justificar por meios legais, sua ausência ao serviço, sob pena de Rescisão do Contrato de Trabalho, por justa causa, nos termos do artigo 482, Letra I da C.L.T.

EUCATUR - Emp. União Cascavel de T.T. Ltda
Departamento de Pessoal

ABANDONO DE EMPREGO

EUCATUR - EMPRESA UNIÃO CASCAVEL DE TRANSPORTES E TURISMO LTDA, localizada à Rua 22 de Novembro, 515 - Bairro Urupá - JI-PARANÁ-RO, CGC-MF 76.080.738/0010-69, solicita o comparecimento do Sr. LUIZ CARLOS DE FREITAS, Portador da CTPS nº 16002, Série 378, no prazo de 72 horas, a fim de justificar por meios legais, sua ausência ao serviço, sob pena de Rescisão do Contrato de Trabalho, por justa causa, nos termos do artigo 482, Letra I da C.L.T.

EUCATUR - Emp. União Cascavel de T.T. Ltda
Departamento de Pessoal

ABANDONO DE EMPREGO

EUCATUR - EMPRESA UNIÃO CASCAVEL DE TRANSPORTES E TURISMO LTDA, localizada à Rua 22 de Novembro, 515 bairro Urupá JI-PARANÁ-RO CGCMF nº 76.080.738/0010-69, solicita o comparecimento do Sr. VALDECIR MOLINA ABRAMOSKI, portador da CTPS nº 61.513 Série 002, no Prazo de 72 horas, a fim de justificar por meios legais a sua ausência ao serviço, sob pena de Rescisão do Contrato de Trabalho por justa causa, nos termos do artigo 482 Letra I da CLT.

EUCATUR - Emp. União Cascavel de T. T. Ltda

DEPARTAMENTO PESSOAL

ABANDONO DE EMPREGO

EUCATUR - EMPRESA UNIÃO CASCAVEL DE TRANSPORTES E TURISMO LTDA, localizada à Rua 22 de Novembro, 515 bairro Urupá JI-PARANÁ-RO, CGCMF 76.080.738/0010-69, solicita o comparecimento do Sr. VALDIR ALVES DOS SANTOS, portador da CTPS nº 47.102 Série nº 016, no prazo de 72 horas, a fim de justificar por meios legais a sua ausência ao serviço, sob pena de rescisão de contrato de trabalho por justa causa, nos termos do artigo 482, Letra I da CLT.
EUCATUR - Emp. União Cascavel de T. T. Ltda
DEPARTAMENTO PESSOAL

ABANDONO DE EMPREGO

EUCATUR - EMPRESA UNIÃO CASCAVEL DE TRANSPORTES E TURISMO LTDA, localizada à rua 22 de Novembro, 515 Bairro Urupá, JI-PARANÁ-RO, CGCMF nº 76.080.738/0010-69, solicita o comparecimento do Sr. JOSÉ CARLOS O. DOS SANTOS Portador da CTPS nº 30.703 Série 008, no prazo de 72 horas, a fim de justificar por meios legais, sua ausência ao serviço, sob pena de rescisão do contrato de trabalho, por justa causa, nos termos do artigo 482, Letra I da CLT.
EUCATUR - Emp. União Cascavel de T. T. Ltda

DEPARTAMENTO PESSOAL

ABANDONO DE EMPREGO

EUCATUR - EMPRESA UNIÃO CASCAVEL DE TRANSPORTES E TURISMO LTDA, localizada à rua 22 de Novembro, 515, bairro Urupá, JI-PARANÁ-RO, CGC-MF 76.080.738/0010-69, solicita o comparecimento do Sr. MIGUEL DE SOUZA FERREIRA, Portador da CTPS nº 33.602, Série 002, no prazo de 72 horas, a fim de justificar por meios legais, sua ausência ao serviço, sob pena de Rescisão do Contrato de Trabalho por justa causa, nos termos do artigo 482, Letra I da C.L.T.

EUCATUR - Emp. União Cascavel de T.T. Ltda
Departamento de Pessoal

ABANDONO DE EMPREGO

EUCATUR EMPRESA UNIÃO CASCAVEL DE TRANSPORTES E TURISMO LTDA, localizada à Rua 22 de Novembro, 515 bairro Urupá JI-PARANÁ-RO, CGCMF nº 76.080.738/0010-69, solicita o comparecimento do Sr. ROMEU PEREIRA DA SILVA, portador da CTPS nº 62.582 Série nº 002, no prazo de 72 horas, a fim de justificar por meios legais a sua ausência ao serviço, sob pena de Rescisão do Contrato de Trabalho por justa causa, nos termos do artigo 482 Letra I da CLT.

EUCATUR - Emp. União Cascavel de T. T. Ltda

DEPARTAMENTO PESSOAL

ABANDONO DE EMPREGO

EUCATUR - EMPRESA UNIÃO CASCAVEL DE TRANSPORTES E TURISMO LTDA, localizada à Rua 22 de Novembro, 515 bairro Urupá JI-PARANÁ-RO, CGCMF 76.080.738/0010-69, solicita o comparecimento do Sr. RUI RANGEL DE OLIVEIRA, Portador da CTPS nº 48.300, Série nº 002, no prazo de 72 horas, a fim de justificar por meios legais a sua ausência ao serviço sob pena de rescisão do Contrato de Trabalho por justa causa, nos termos do artigo 482 Letra I da CLT.

EUCATUR - Emp. União Cascavel de T. T. Ltda
DEPARTAMENTO PESSOAL

ABANDONO DE EMPREGO

EUCATUR EMPRESA UNIÃO CASCAVEL DE TRANSPORTES E TURISMO LTDA, localizada à Rua 22 de Novembro, 515 bairro Urupá JI-PARANÁ-RO, CGCMF nº 76.080.738/0010-69, solicita o comparecimento do Sr. PAULO ROBERTO B. DA SILVEIRA, Portador da CTPS nº 13254 Série 002, no prazo de 72 horas, a fim de justificar por meios legais sua ausência ao serviço sob pena de Rescisão do Contrato de Trabalho por justa causa, nos termos do artigo 482 da Letra I da CLT.
EUCATUR Emp. União Cascavel de T. T. Ltda
DEPARTAMENTO PESSOAL

ABANDONO DE EMPREGO

EUCATUR - EMPRESA UNIÃO CASCAVEL DE TRANSPORTES E TURISMO LTDA, localizada à Rua 22 de Novembro, 515 bairro Urupá, JI-PARANÁ-RO, CGCMF nº 76.080.738/0010-69, solicita o comparecimento do Sr. GERINALDO CANDIDO Portador da CTPS nº 90.314 Série 006, no prazo de 72 horas, a fim de justificar por meios legais, sua ausência ao serviço, sob pena de Rescisão do contrato de Trabalho, por justa causa, nos termos do artigo 482, Letra I da CLT.

EUCATUR - Emp. União Cascavel de T. T. Ltda

DEPARTAMENTO PESSOAL